



ΕΛΛΗΝΙΚΗ ΔΗΜΟΚΡΑΤΙΑ
Π.Ε ΡΟΔΟΠΗΣ
ΔΗΜΟΣ ΜΑΡΩΝΕΙΑΣ ΣΑΠΩΝ

ΤΜΗΜΑ ΤΕΧΝΙΚΩΝ ΥΠΗΡΕΣΙΩΝ
ΠΕΡΙΒΑΛΛΟΝΤΟΣ ΚΑΙ ΠΟΛΙΤΙΚΗΣ
ΠΡΟΣΤΑΣΙΑΣ

Μ Ε Λ Ε Τ Η

**ΣΥΝΤΗΡΗΣΗ ΚΑΙ ΑΠΟΚΑΤΑΣΤΑΣΗ ΑΝΤΙΠΛΗΜΜΥΡΙΚΗΣ ΘΩΡΑΚΙΣΗΣ ΠΕΡΙΟΧΩΝ
ΔΗΜΟΥ ΜΑΡΩΝΕΙΑΣ ΣΑΠΩΝ**

Αριθ. Μελέτης : 58/2023

CPV:45246400-7(Αντιπλημμυρικά έργα)

ΠΡΟΥΠΟΛΟΓΙΣΜΟΣ: 230.000,00€

Κ.Α.:30-7326.021

ΕΤΟΣ 2023

Π.Ε ΡΟΔΟΠΗΣ
ΔΗΜΟΣ ΜΑΡΩΝΕΙΑΣ-ΣΑΠΩΝ
ΤΜΗΜΑ ΤΕΧΝΙΚΩΝ ΥΠΗΡΕΣΙΩΝ
ΠΕΡΙΒΑΛΛΟΝΤΟΣ ΚΑΙ
ΠΟΛΙΤΙΚΗΣ ΠΡΟΣΤΑΣΙΑΣ

ΕΡΓΟ :ΣΥΝΤΗΡΗΣΗ ΚΑΙ ΑΠΟΚΑΤΑΣΤΑΣΗ
ΑΝΤΙΠΛΗΜΜΥΡΙΚΗΣ ΘΩΡΑΚΙΣΗΣ ΠΕΡΙΟΧΩΝ
ΔΗΜΟΥ ΜΑΡΩΝΕΙΑΣ ΣΑΠΩΝ
Κ.Α.:30-7326.021

ΤΕΧΝΙΚΗ ΠΕΡΙΓΡΑΦΗ

Η παρούσα μελέτη αφορά τις εργασίες για την απομάκρυνση-κατεδάφιση υφιστάμενων όπως και την κατασκευή τεσσάρων νέων τετράγωνων οχετών με πτερυγότοιχους στην είσοδο όπως και στην έξοδο των οχετών στις περιοχές Βάκου , Μαρωνείας, Αμαράντων, Ισάλου και Βέννας. Η παρέμβαση έχει ως σκοπό την ελαχιστοποίηση του κινδύνου πλημμύρας εντός των οικισμών όπως και την ασφαλή και απρόσκοπτη διέλευση ανθρώπων και οχημάτων από τα σημεία παρεμβάσεις. Ο ανάδοχος, είναι υποχρεωμένος να δημιουργήσει επίχωμα ώστε να μην αποκλειστεί η διέλευση οχημάτων και πεζών στην περίπτωση της παρέμβασης στην περιοχή του Βάκου, όπως και να δημιουργήσει εκτροπή του ύδατος στην περίπτωση παρέμβασης στην περιοχή Αμαράντων, Βάκου και Βέννας με σκοπό την διευκόλυνση της ορθής σκυροδέτησης και εν γένει κατασκευής των αντιπλημμυρικών έργων. Επίσης θα γίνουν οριακές παρεμβάσεις εκβάθυνσης και διαπλάτυνσης των ρεμάτων και καναλιών για την αποκατάσταση τοπικά της ομαλής ροής των υδάτων.

Κατά την εκτέλεση των παρακάτω εργασιών η παρουσία της επιβλέπουσας αρχής κρίνεται απαραίτητη :

Α) Χάραξη –Κατασκευή επιχώματος (Βάκος)

Β) Χάραξη –Κατασκευή εκτροπής ρεμάτων (Αμαράντων, Βάκου και Βέννας)

Γ) Έλεγχος τοποθετημένου οπλισμού και εν γένει διαστάσεων τεχνικού έργου πριν από κάθε φάση σκυροδέτησης.

Δ) Ακόμη ότι περιγράφεται στην ειδική συγγραφή υποχρεώσεων.

Οι θέσεις παρέμβασης σημειώνονται σε δορυφορικές φωτογραφίες και συνοδεύουν την μελέτη. Η πληρωμή του αναδόχου θα γίνεται μετά από προσκόμιση στην υπηρεσία επιμετρητικών σκαριφημάτων με αναγραφή των μηκών και πλατών της κάθε διατομής για τις μονάδες επιφάνειας και τις μονάδες όγκου , και την προσκόμιση δελτίων κίνησης για τις μονάδες όγκου των φερτών υλών με μεταφορά..

Η δαπάνη του έργου ανέρχεται στις 230.000,00€εκ των οποίων 24.603,26€ αντιστοιχούν σε Γενικά έξοδα και Όφελος εργολάβου (18%) , όπως και 24.193,20€ για Απρόβλεπτα (15%) και 44.516,13€ για (Φ.Π.Α. 24%), η δαπάνη θα καλυφθεί από την πίστωση των 230.000,00€ με Κ.Α. 30-7326.021 του προϋπολογισμού έτους 2023.

Σάπες,25-05-2023

Η ΣΥΝΤΑΞΑΣΑ

Μιχαηλίδου Ελισαβετ
Πολιτικός Μηχανικός Π.Ε.

ΑΝΑΛΥΤΙΚΗ ΠΡΟΜΕΤΡΗΣΗ

α/α				
	Φορτοεκφόρτωση βραχωδών υλικών ή καθαυρεθέντος οπλισμένου ή άοπλου σκυροδέματος με την μεταφορά σε οποιαδήποτε απόσταση	ΥΔΡ 6072(m3)		= 612,72
1		170,68+123,51+1,78+289,15+27,60		
	A.T.2 Γενικές εκσκαφές σε έδαφος γαιώδες - ημιβραχώδες	(ΟΔΟ-1123Α)(m3)		
2		$[(3,91+1,32/1,80)*8,00*2*3]+[(6,53+2,38/3,30)*4*2]$		= 161,86
	A.T11 Εκσκαφή θεμελίων τεχνικών έργων και τάφρων πλάτους έως 5,0 m	(ΟΔΟ-2151)(m3)		
3		$[(8,45*0,50*1,00*2)+(4,90*0,25*0,50)]*2*3=54,38$ $[(9,40*3,0*0,50)+(50,00*3,00*0,50)]=89,10$ $25,90*3,00*0,35=27,20$		= 170,68
	BENNA ΣΗΜΕΙΟ 1			
	BENNA ΣΗΜΕΙΟ 3			
	A.T.3 Καθαίρεση οπλισμένων σκυροδεμάτων	(ΟΙΚ-2227)(m3)		
4		$(6,00*2,00*0,25)+(1,00*7,00*2,00)*3-$ $(3,14*0,3*0,3)*4+4,00=50,13$ $2,50*1,15*0,25=0,72$ $25,90*(4,04+4,62)/2*0,35=39,25$ $59,40*(2,40+2,10)/2*0,25=33,41$		= 123,51
	Καθαιρέσεις μεμονωμένων στοιχείων ή τμημάτων κατασκευών από οπλισμένο σκυρόδεμα.	ΥΔΡ 6082.1(m3)		
5		$(1,20*1,10)*0,25*2=0,66$ $(1,50*1,50)*0,25*2=1,13$		= 1,78
	A.T.4 Άρση καταπτώσεων για κάθε είδους έδαφος	(ΟΔΟ-1420)(m3)		
6		ΚΑΤ'ΕΚΤΙΜΗΣΗ		= 60,00

7	Καθαρισμός ορθογωνικών, σκουφοειδών, ωσειδών και κυκλικών αγωγών από φερτά υλικά και προσχώσεις	ΥΔΡ 6053(m3)	$(9,85*0,80*0,65)+4,50*0,65*1,15=8,48$ $(121,00*1,30*1,50)+(43*0,80*1,30)=280,67$	=	289,15
8	A.T.5 Καθαρισμός πρανών ανοιχτών εκσκαφών	(ΟΔΟ-1420)(m2)	ΚΑΤ'ΕΚΤΙΜΗΣΗ	=	1800,00
9	A.T.1 Αποξήλωση ασφαλτοταπήτων και στρώσεων οδοστρωσίας σταθεροποιημένων με τσιμέντο εντός του ορίου των γενικών εκσκαφών	(ΟΔΟ-1123A) (m3)	$[(8,00*8,00*0,2)*2]+2,00$	=	27,60
10	A.T.6 Δάνεια θραυστών επίλεκτων υλικών δανειοθαλάμων Κατηγορίας E4	(ΟΔΟ-1510)(m3)	$[(8,00*1,02)+(1,28*1,02)*4,00]+[((3,2*0,51)+(0,61*0,51))*3*16,00]$	=	123,64
11	A.T.7 Κατασκευή επιχωμάτων	(ΟΔΟ-1530)(m3)	ΑΠΌ ΚΑΤΑΣΚΕΥΑΣΤΙΚΑ ΣΧΕΔΙΑ	=	360,00
12	A.T.8 Διαπλάτυση και εκβάθυνση ρεμάτων	(ΥΔΡ-6054) (m3)	ΚΑΤ'ΕΚΤΙΜΗΣΗ	=	2000,00
13	A.T.9 Τσιμεντοσωλήνες αποχέτευσης κλάσεως αντοχής 120 κατά ΕΛΟΤ EN 1916 Ονομαστικής διαμέτρου D600 mm	(ΥΔΡ 6551.5)(m)	ΑΠΩΣ ΦΑΙΝΕΤΑΙ ΣΤΗΝ ΤΡΙΣΔΙΑΣΤΑΤΗ ΑΠΕΙΚΟΝΗΣΗ	=	30,00
14	A.T.10 Τσιμεντοσωλήνες αποχέτευσης κλάσεως αντοχής 120 κατά ΕΛΟΤ EN 1916 Ονομαστικής διαμέτρου D1200 mm	(ΥΔΡ 6551.7)(m)	ΑΠΩΣ ΦΑΙΝΕΤΑΙ ΣΤΗΝ ΤΡΙΣΔΙΑΣΤΑΤΗ ΑΠΕΙΚΟΝΗΣΗ	=	30,00
15	Ξυλότυποι ή σιδηρότυποι επιπέδων επιφανειών	ΥΔΡ 6301(m2)	$(2,50*1,15)*2=5,75$	=	5,75
16	Κοιτοστρώσεις, περιβλήματα αγωγών, εξομαλυντικές στρώσεις κλπ από σκυρόδεμα C12/15	ΟΔΟ-2531(m3)			

		<p>ΌΠΩΣ ΠΕΡΙΓΡΑΦΟΝΤΑΙ ΣΤΟ ΣΧΕΔΙΟ ΤΥΠΙΚΩΝ ΛΕΠΤΟΜΕΡΙΩΝ ΤΗΣ ΠΑΡΟΥΣΑΣ ΜΕΛΕΤΗΣ $29+17,43+22,00+4,98=44,41+15,44+5,44+0,31$</p>	=	67,10
17	A.T. 11 Κατασκευή κιβωτίοειδών οχετών με οπλισμένο σκυρόδεμα C20/25	(ΟΔΟ-2551)(m3)		
18	A.T.12 Χάλυβας οπλισμού σκυροδέματος B500A	(ΟΔΟ-2611)(kg)	<p>ΌΠΩΣ ΠΕΡΙΓΡΑΦΟΝΤΑΙ ΣΤΟ ΣΧΕΔΙΟ ΤΥΠΙΚΩΝ ΛΕΠΤΟΜΕΡΙΩΝ ΤΗΣ ΠΑΡΟΥΣΑΣ ΜΕΛΕΤΗΣ=$140,28+80,33+26,55+1,63$</p>	= 248,79
20	Εσχάρες καναλιών υδροσυλλογής, χαλύβδινες, ηλεκτροσυγκολλητές	ΥΔΡ 6752 (τεμ)	<p>ΌΠΩΣ ΠΕΡΙΓΡΑΦΟΝΤΑΙ ΣΤΟ ΣΧΕΔΙΟ ΤΥΠΙΚΩΝ ΛΕΠΤΟΜΕΡΙΩΝ ΤΗΣ ΠΑΡΟΥΣΑΣ ΜΕΛΕΤΗΣ $4547,27+1408,68+1299,20+3944,25=11199,40$ $1042,53+5375,34+1809,54+98,33=8325,74$</p>	= 19525,14
21	Προσαρμογή εσχάρων φρεατίων υδροσυλλογής με την στάθμη και επίκλιση του καταστρώματος της οδού. Για το πρώτο άνοιγμα του φρεατίου.	ΥΔΡ 6327x50% (τεμ) ΥΔΡ 6301x50%	7	= 1416,00
22	A.T.13 Μόνωση με διπλή ασφαλτική επάλειψη	(ΟΔΟ-2411)(m2)	7	= 7,00
23	A.T.14 Υπόβαση οδοστρωσίας συμπυκνωμένου πάχους 0,10 m	(ΟΔΟ-3111.Β)(m2)		= 1109,00
24	A.T.15 Βάση πάχους 0,10 m (Π.Τ.Π. Ο-155)	(ΟΔΟ-3211.Β)(m2)	$[(8+8+4)*11]+(4*19,8)$	= 299,20
25	A.T.16 Τομή οδοστρώματος με ασφαλτοκόπτη	(ΟΙΚ-2269Α)(m)	$[(8+8+4)*11]+(4*19,8)$	= 299,20
26	A.T.17 Ασφαλτική προεπάλειψη	(ΟΙΚ-2269Α)(m)	$(8,00*4,00)*2+2$	= 66,00
27	A.T.18 Ασφαλτική συγκολλητική επάλειψη	(ΟΔΟ-4110)(m2)	$[(8+8+4)*11]+(4*19,8)+[18,55*(8,60+9,50+7,30)/3]$	= 456,30
		(ΟΔΟ-4120)(m2)		

		$[(8+8+4)*11]+(4*19,8)+[18,55*(8,60+9,50+7,30)/3]$	=	456,30
28	A.Τ.19 Ασφαλτική στρώση βάσης συμπακνωμένου πάχους 0,05 m	(ΟΔΟ-4321B)(m2)		
		$[(8+8+4)*11]+(4*19,8)$	=	299,20
29	A.Τ.20 Ασφαλτική στρώση κυκλοφορίας συμπακνωμένου πάχους 0,05 m με χρήση κοινής ασφάλτου	(ΟΔΟ-4521B)(m2)		
		$[(8+8+4)*11]+(4*19,8)+[18,55*(8,60+9,50+7,30)/3]$	=	456,30
30	A.Τ.21 Στηθαίο ασφαλείας ικανότητας συγκράτησης H1, λειτουργικού πλάτους W7	(ΟΔΟ-2653)(m)		
		$(8,00*8,00)+(2*1,20)$	=	66,40
31	A.Τ.22 Πινακίδες επικίνδυνων θέσεων, τριγωνικές, πλευράς 0,90 m	(ΟΙΚ-6541)(τεμ.)		
		$(2,00*4)$	=	10,00
32	A.Τ. 23 Στύλος πινακίδων από γαλβαν. σιδηροσωλήνα DN 40 mm (1 ½ ")	(ΟΔΟ-2653)(τεμ.)		
		$(2,00*4)$	=	10,00
33	A.Τ.24 Διαγράμμιση οδοστρώματος με θερμοπλαστικά ή ψυχροπλαστικά υλικά	(ΟΙΚ-77880)(m2)		
		$(16,00*0,2)$	=	3,20

Σάπες, 25-05-2023

Η ΣΥΝΤΑΞΑΣΑ

Μιχαηλίδου Ελισάβετ
Πολιτικός Μηχανικός Π.Ε.

ΠΡΟΫΠΟΛΟΓΙΣΜΟΣ ΜΕΛΕΤΗΣ

ΠΡΟΫΠΟΛΟΓΙΣΜΟΣ: 230.000,00€ (με ΦΠΑ)

α/ α	α/α Τιμολογίου	Είδος εργασίας	Άρθρο Αναθεώ ρησης	Μονάδα	Ποσότητα	Τιμή Μονά δας Υπουρ γείου	Τιμή Μομάδ ας με τη μεταφο ρά	Δαπάνη Μερική	Δαπάνη Ολική
ΧΩΜΑΤΟΥΡΓΙΚΑ									
ΦΟΡΤΟΕΚΦΟΡΤΩΣΕΙΣ - ΜΕΤΑΦΟΡΕΣ,ΕΚΣΚΑΦΕΣ ,ΚΑΘΑΙΡΕΣΕΙΣ ,ΔΑΝΕΙΑ - ΕΠΙΧΩΜΑΤΑ									
1	1.1.1	Φορτοεκφόρτωση βραχωδών υλικών ή καθαιρεθέντος οπλισμένου ή άοπλου σκυροδέματος με την μεταφορά σε οποιαδήποτε απόσταση	ΥΔΡ 6072	m ³	612,72	7,61	12,41	7.603,86	
2	1.1.2	Γενικές εκσκαφές σε έδαφος γαιώδες -ημιβραχώδες	ΟΔΟ 1123Α	m ³	161,86	0,70	5,5	890,23	
3	1.1.3	Εκσκαφή θεμελίων τεχνικών έργων και τάφρων πλάτους έως 5,0 m	ΟΔΟ 2151	m ³	170,68	4,00	8,8	1.501,98	
4	1.1.4	Καθαίρεση οπλισμένων σκυροδεμάτων	ΟΙΚ 2227	m ³	123,51	26,50	30,7	3.791,76	
5	1.1.5	Καθαιρέσεις μεμονωμένων στοιχείων ή τμημάτων κατασκευών από οπλισμένο σκυρόδεμα	ΥΔΡ 6082.1	m ³	1,78	41,20	45,4	80,81	
6	1.1.6	Άρση καταπτώσεων για κάθε είδους έδαφος	ΟΔΟ 1420	m ³	60,00	1,20	5,40	324,00	
7	1.1.7	Καθαρισμός ορθογωνικών, σκουφοειδών, ωσειδών και κυκλικών αγωγών από φερτά υλικά και προσχώσεις	ΥΔΡ 6053	m ³	289,15	20,60	24,8	7.170,92	
8	1.1.8	Καθαρισμός πρανών ανοιχτών εκσκαφών	ΟΔΟ 1420	m ²	1.800,0	4,15	8,35	15.030,0	

9	1.1.9	Αποξήλωση ασφαλτοταπήτων και στρώσεων οδοστρώσις σταθεροποιημένων με τσιμέντο εντός του ορίου των γενικών εκσκαφών	ΟΔΟ 1123Α	m ³	27,60	1,60	5,80	160,08	
10	1.1.10	Δάνεια θραυστών επίλεκτων υλικών δανειοθαλάμων Κατηγορίας Ε4	ΟΔΟ 1510	m ³	123,64	1,60	5,80	717,09	
11	1.11	Κατασκευή επιχωμάτων	ΟΔΟ 1530	m ³	360,00	1,05		378,00	
12	1.12	Διαπλάτυνση και εκβάθυνση ρεμάτων	ΥΔΡ 6054	m ³	2.000,0	2,20	2,31	4.620,00	
ΣΥΝΟΛΟ (1.1)									42268,73
ΣΩΛΗΝΩΣΕΙΣ - ΔΙΚΤΥΑ									
13	1.2.1	Τσιμεντοσωλήνες αποχέτευσης κλάσεως αντοχής 120 κατά ΕΛΟΤ EN 1916 Ονομαστικής διαμέτρου D600 mm	ΥΔΡ 6551.5	m	30,00	72,00	76,2	2.286,00	
14	1.2.3	Τσιμεντοσωλήνες αποχέτευσης κλάσεως αντοχής 120 κατά ΕΛΟΤ EN 1916 Ονομαστικής διαμέτρου D1200 mm	ΥΔΡ 6551.7	m	30,00	175,00	179	5.370,00	
ΣΥΝΟΛΟ (1.2)									7656,00
ΤΕΧΝΙΚΑ ΕΡΓΑ									
ΣΚΥΡΟΔΕΜΑΤΑ ,ΕΡΓΑΣΙΕΣ ΕΠΙΣΚΕΥΩΝ, ΣΥΝΤΗΡΗΣΕΩΝ, ΛΟΙΠΩΝ ΚΑΤΑΣΚΕΥΩΝ									
15	1.3.1	Ξυλότυποι ή σιδηρότυποι επιπέδων επιφανειών	ΥΔΡ 6301	m ²	5,75	8,20		47,15	
16	1.3.2	Κατασκευές από σκυρόδεμα κατηγορίας C12/15Κοιτοστρώσεις, περιβλήματα αγωγών, εξομαλυντικές στρώσεις κλπ από σκυρόδεμα C12/15 .	ΟΔΟ 2531	m ³	67,10	89,80		6.025,58	
18	1.3.3	Κατασκευή κιβωτιοειδών οχετών με οπλισμένο σκυρόδεμα C20/25	ΟΔΟ 2551	m ³	248,79	133,00		33.089,07	
19	1.3.4	Χάλυβας οπλισμού σκυροδέματος Β500Α	ΟΔΟ 2611	kg	19.525,14	1,15		22.453,9	
20	1.3.5	Μεταλλικές εσχάρες υδροσυλλογής .Εσχάρες υδροσυλλογής, από ελατό	ΥΔΡ 6752	kg	1.416,00	3,10		4.389,60	

21	1.3.6	Προσαρμογή εσχαρών φρεατίων υδροσυλλογής με την στάθμη και επίκλιση του καταστρώματος της οδού. Για το πρώτο άνοιγμα του φρεατίου.	ΥΔΡ 6327x50 % ΥΔΡ 6301x50 %	τεμ	7,00	82,00		574,00	
22	1.3.7	Μόνωση με διπλή ασφαλτική επάλειψη	ΟΔΟ 2411	m ²	1.109,00	1,75		1.940,75	
ΣΥΝΟΛΟ (1.3)									68520,06
ΟΔΟΣΤΡΩΣΙΑ -ΑΣΦΑΛΤΙΚΑ (με την αξία της ασφάλτου)									
23	1.4.1	Υπόβαση οδοστρωσίας συμπακωμένου πάχους 0,10 m	ΟΔΟ 3111.B	m ²	420,20	1,10	5,30	1.585,76	
24	1.4.2	Βάση πάχους 0,10 m (Π.Τ.Π. Ο-155)	ΟΔΟ 3211.B	m ²	420,20	1,20	4,05	1.615,68	
25	1.4.3	Τομή οδοστρώματος με ασφαλτοκόπτη	ΟΙΚ 2269A	m	66,00	1,00		66,00	
26	1.4.4	Ασφαλτική προεπάλειψη	ΟΔΟ 4110	m ²	299,20	1,20		359,04	
27	1.4.5	Ασφαλτική συγκολλητική επάλειψη	ΟΔΟ 4120	m ²	299,20	0,45		134,64	
28	1.4.6	Ασφαλτική στρώση βάσης συμπακνωμένου πάχους 0,05 m	ΟΔΟ 4321B	m ²	299,20	7,10	11,30	3.380,96	
29	1.4.7	Ασφαλτική στρώση κυκλοφορίας συμπακνωμένου πάχους 0,05 m με χρήση κοινής ασφάλτου	ΟΔΟ 4521B	m ²	299,20	7,70	10,55	5.429,97	
ΣΥΝΟΛΟ (1.4)									12831,27
ΣΗΜΑΝΣΗ - ΑΣΦΑΛΕΙΑ									
30	1.5.1	Στηθαίο ασφαλείας ικανότητας συγκράτησης Η1, λειτουργικού πλάτους W7	ΟΔΟ 2653	m	66,40	65,00		4.316,00	
31	1.5.2	Πινακίδες επικίνδυνων θέσεων, τριγωνικές, πλευράς 0,90 m	ΟΙΚ 6541	τεμ.	10,00	53,70		537,00	
32	1.5.3	Στύλος πινακίδων από γαλβαν. σιδηροσωλήνα DN 40 mm (1 ½ ")	ΟΔΟ 2653	τεμ.	10,00	33,80		338,00	
33	1.5.4	Διαγράμμιση οδοστρώματος με θερμοπλαστικά ή ψυχροπ	ΟΙΚ 7788	m ²	3,20	19,70		63,04	

34	1.5.5	Κόστος υποδοχής σε αποδεκτούς χώρους ,των αποβλήτων από κατασκευές και κατεδαφίσεις (ΑΒΚΚ)	ΟΙΚ 2172	Τον	12,00	12,89		154,68	
ΣΥΝΟΛΟ (1.5)									5408,72
						ΣΥΝΟΛΟ 1	136.684,77		
						Γ.Ε. + Ο.Ε. 18 %	24.603,26		
						ΣΥΝΟΛΟ 2	161.288,03		
						ΕΝΙΑΙΑ ΑΠΡΟΒΛ 15%	24.193,20		
						ΣΥΝΟΛΟ 3	185.481,24		
						ΑΝΑΘΕΩΡΗΣΗ	2,63		
						ΣΥΝΟΛΟ	185.483,87		
						ΦΠΑ 24%	44.516,13		
						ΓΕΝ. ΣΥΝΟΛΟ ΜΕ ΦΠΑ	230.000,00		

ΣΑΠΕΣ 25/05/2023

Η ΣΥΝΤΑΞΑΣΑ

Μιχαηλίδου Ελισάβετ
Πολιτικός Μηχανικός Π.Ε.

ΘΕΩΡΗΘΗΚΕ

Ο ΠΡΟΪΣΤΑΜΕΝΟΣ ΤΟΥ ΤΜΗΜΑΤΟΣ
Α/Α

Κοτσαμπάσης Δήμος
Αγρ.& Τοπογράφος Μηχανικός Π.Ε.

ΑΝΑΛΥΤΙΚΟ ΤΙΜΟΛΟΓΙΟ

ΓΕΝΙΚΟΙ ΟΡΟΙ

Αντικείμενο του παρόντος τιμολογίου είναι ο καθορισμός τιμών μονάδος των εργασιών, που είναι απαραίτητες για την έντεχνη ολοκλήρωση του Έργου, όπως προδιαγράφεται στα λοιπά Τεύχη Δημοπράτησης που ορίζονται στη Διακήρυξη.

1. Οι τιμές μονάδας του παρόντος Τιμολογίου αναφέρονται σε μονάδες πλήρως περαιωμένων εργασιών, όπως περιγράφονται αναλυτικά παρακάτω, οι οποίες θα εκτελεστούν στην περιοχή του Έργου. Οι τιμές μονάδος περιλαμβάνουν όλες τις δαπάνες που αναφέρονται στην περιγραφή των εργασιών, καθώς και όσες απαιτούνται για την πλήρη και έντεχνη εκτέλεση των εργασιών, σύμφωνα και με τα λοιπά Τεύχη Δημοπράτησης.

Καμά αξίωση ή αμφισβήτηση δεν μπορεί να θεμελιωθεί, ως προς το είδος και την απόδοση των μηχανημάτων, τις ειδικότητες και τον αριθμό του εργατοτεχνικού προσωπικού και την δυνατότητα χρησιμοποίησης ή μή μηχανικών μέσων, εκτός αν άλλως ορίζεται στα άρθρα του παρόντος.

Σύμφωνα με τα παραπάνω, με τις τιμές μονάδος του παρόντος Τιμολογίου προκύπτει το προϋπολογιζόμενο άμεσο κόστος του Έργου, δηλαδή το συνολικό κόστος των επί μέρους εργασιών ή λειτουργιών, οι οποίες συνθέτουν το φυσικό αντικείμενο του Έργου. Στις τιμές μονάδος αυτές, ενδεικτικά και όχι περιοριστικά, περιλαμβάνονται τα κάτωθι:

- 1.1 Κάθε είδους επιβάρυνση των ενσωματωμένων υλικών από φόρους, τέλη, δασμούς, έξοδα εκτελωνισμού, ειδικούς φόρους κ.λπ., πλην του Φ.Π.Α. Ο Ανάδοχος δεν απαλλάσσεται από τα τέλη διοδίων των κάθε είδους μεταφορικών του μέσων.
- 1.2 Οι δαπάνες προμηθείας των πάσης φύσεως, ενσωματωμένων και μη, κυρίων και βοηθητικών υλικών, μεταφοράς τους στις θέσεις εκτέλεσης των εργασιών, αποθήκευσης, φύλαξης, επεξεργασίας τους (αν απαιτείται) και προσέγγισής τους, με τις απαιτούμενες φορτοεκφορτώσεις, τις ασφαλίσσεις των μεταφορών, τις σταλίες των μεταφορικών μέσων και τις απαιτούμενες πλάγιες μεταφορές, εκτός των ειδικών περιπτώσεων, που η μεταφορά πληρώνεται ιδιαίτερος με αντίστοιχα άρθρα του Τιμολογίου.

Ομοίως οι δαπάνες για την φορτοεκφόρτωση και μεταφορά (με την σταλία μεταφορικών μέσων) των πλεοναζόντων ή/και ακατάλληλων προϊόντων εκσκαφών και λοιπών υλικών, σε κατάλληλους χώρους απόρριψης, λαμβανομένων υπόψη των ισχυόντων Περιβαλλοντικών Όρων, σύμφωνα με την Ε.Σ.Υ. και τους λοιπούς όρους δημοπράτησης.

Το κόστος υποδοχής σε αποδεκτούς χώρους, των αποβλήτων από εκσκαφές, κατασκευές και κατεδαφίσεις (ΑΕΚΚ), όπως αυτά καθορίζονται στην ΚΥΑ 36259/1757/Ε103/2010 (ΦΕΚ 1312Β/2010) και εξειδικεύονται με την Εγκύκλιο αρ. πρωτ. οικ 4834/25-1-2013 του Υπουργείου

Περιβάλλοντος Ενέργειας και Κλιματικής Αλλαγής, δεν περιλαμβάνεται στις αντίστοιχες τιμές του τιμολογίου.

Ως «κόστος υποδοχής σε αποδεκτούς χώρους» νοείται το κόστος χρήσης του συγκεκριμένου χώρου από την παράδοση των υλικών αυτών και την επέκεινα διαχείρισή τους.

1.3 Οι δαπάνες μισθών, ημερομισθίων, υπερωριών, υπερεργασιών, ασφαλιστικών εισφορών (στο Ι.Κ.Α., σε ασφαλιστικές εταιρείες, ή σε άλλους ημεδαπούς ή/και αλλοδαπούς ασφαλιστικούς οργανισμούς κ.λπ.), δώρων εορτών, επιδομάτων που καθορίζονται από τις ισχύουσες εκάστοτε Συλλογικές Συμβάσεις Εργασίας (αδείας, οικογενειακού, θέσεως, ανθυγιεινής εργασίας, εξαιρεσίμων αργιών κλπ), νυκτερινής απασχόλησης (πλην των έργων που η εκτέλεσή τους προβλέπεται κατά τις νυκτερινές ώρες και τιμολογούνται ιδιαίτερως) κ.λπ., του πάσης φύσεως προσωπικού (εργατοτεχνικού όλων των ειδικοτήτων οδηγών και χειριστών οχημάτων και μηχανημάτων, τεχνιτών συνεργείων, επιστημονικού προσωπικού και των επιστατών με εξειδικευμένο αντικείμενο, ημεδαπού ή αλλοδαπού που απασχολείται για την κατασκευή του έργου, επί τόπου ή οπουδήποτε αλλού.

1.4 Οι κάθε είδους δαπάνες για την εγκατάσταση, εξοπλισμό και λειτουργία εργοταξιακού εργαστηρίου, εάν προβλέπεται, την λήψη και μεταφορά των δοκιμών και την εκτέλεση ελέγχων και δοκιμών, είτε στο εργοταξιακό εργαστήριο ή σε κρατικό ή σε ιδιωτικό της εγκρίσεως της Υπηρεσίας, σύμφωνα με τους όρους δημοπράτησης.

1.5 Οι δαπάνες εγκατάστασης και λειτουργίας μονάδων παραγωγής προκατασκευασμένων στοιχείων, εφ' όσον προβλέπονται από τους όρους δημοπράτησης, συγκροτημάτων παραγωγής θραυστών υλικών (σπαστηροτριβείο), σκυροδέματος, ασφαλομιγμάτωνκλπ, στον εργοταξιακό χώρο ή εκτός αυτού.

Στις δαπάνες αυτές περιλαμβάνονται: η εξασφάλιση του απαιτούμενου χώρου, η κατασκευή των υποδομών, κτιριακών και λοιπών έργων των μονάδων, η εγκατάσταση του απαιτούμενου κατά περίπτωση εξοπλισμού, οι λειτουργικές δαπάνες πάσης φύσεως, οι φορτοεκφορτώσεις και μεταφορές των πρώτων υλών στην μονάδα και των παραγομένων προϊόντων μέχρι τις θέσεις ενσωμάτωσής τους στο Έργο, καθώς και η αποσυναρμολόγηση των εγκαταστάσεων μετά το πέρας των εργασιών, η καθαίρεση των υποδομών τους (βάσεις, τοιχία κ.λπ. κατασκευές από σκυρόδεμα ή οποιοδήποτε άλλο υλικό) και αποκατάστασης του χώρου σε βαθμό αποδεκτό από την Υπηρεσία και σύμφωνα με τους ισχύοντες Περιβαλλοντικούς όρους.

Οι ως άνω όροι για την αποξήλωση των μονάδων και αποκατάσταση των χώρων έχουν εφαρμογή στις ακόλουθες περιπτώσεις:

(α) Όταν η εγκατάσταση των μονάδων έχει γίνει σε χώρο που έχει παραχωρηθεί από το Δημόσιο

(β) Όταν οι μονάδες έχουν ανεγερθεί μεν σε χώρους που έχει εξασφαλίσει ο Ανάδοχος, αλλά έχει δοθεί προσωρινή άδεια εγκατάστασης-λειτουργίας για τις ανάγκες του συγκεκριμένου έργου.

1.6 Τα πάσης φύσεως ασφάλιστρα για το προσωπικό του Έργου, τις μεταφορές, τα μεταφορικά μέσα, τα μηχανήματα έργων και τις εγκαταστάσεις,

1.7 Οι επιβαρύνσεις από την εκτέλεση των εργασιών υπό ταυτόχρονη διεξαγωγή της κυκλοφορίας και την λήψη των απαιτούμενων προστατευτικών μέτρων, οι δαπάνες των μέτρων προστασίας των όμορων κατασκευών των χώρων εκτέλεσης των εργασιών, της πρόληψης ατυχημάτων εργαζομένων ή τρίτων, της αποφυγής βλαβών σε κινητά ή ακίνητα πράγματα τρίτων, της αποφυγής ρύπανσης ρεμάτων, ποταμών, ακτών κ.λπ., καθώς και οι δαπάνες των μέτρων προστασίας των έργων σε κάθε φάση της κατασκευής τους ανεξαρτήτως της εποχής του έτους

(εκσκαφές, θεμελιώσεις, ικριώματα, σκυροδετήσεις κ.λπ.) και μέχρι την οριστική παραλαβή τους.

1.8 Οι δαπάνες διεξαγωγής των ελέγχων ποιότητας και οι δαπάνες κατασκευής των πάσης φύσεως “δοκιμαστικών τμημάτων” που προβλέπονται στην Τ.Σ.Υ. και τους λοιπούς όρους δημοπράτησης (μετρήσεις, εργαστηριακοί έλεγχοι και δοκιμές, αξία υλικών, χρήση μηχανημάτων, εργασία κ.λπ.)

1.9 Οι δαπάνες διάθεσης, προσκόμισης και λειτουργίας του κυρίου και βοηθητικού μηχανικού εξοπλισμού και μέσων (π.χ. ικριωμάτων, εργαλείων) που απαιτούνται για συγκεκριμένες εργασίες/λειτουργίες του έργου, στο πλαίσιο του εγκεκριμένου χρονοδιαγράμματος, στις οποίες περιλαμβάνονται τα μισθώματα, η μεταφορά επί τόπου, η συναρμολόγηση (όταν απαιτείται), η αποθήκευση, η φύλαξη, η ασφάλιση, οι αποδοχές οδηγών, χειριστών, βοηθών και τεχνιτών, τα καύσιμα, τα λιπαντικά και λοιπά αναλώσιμα, τα ανταλλακτικά, οι επισκευές, οι μετακινήσεις στον χώρο του έργου, οι ημεραργίες για οποιαδήποτε αιτία, οι πάσης φύσεως σταλίες και καθυστερήσεις (που δεν οφείλονται σε υπαιτιότητα του Κυρίου του Έργου), η αποσυναρμολόγησή τους (εάν απαιτείται) και η απομάκρυνσή τους από το Έργο.

Περιλαμβάνονται επίσης οι πάσης φύσεως δαπάνες του εφεδρικού εξοπλισμού που διατηρείται σε ετοιμότητα για την αντιμετώπιση βλαβών ή για οποιαδήποτε άλλη αιτία.

1.10 Οι δαπάνες προμηθείας ή παραγωγής, φορτοεκφόρτωσης και μεταφοράς στη θέση ενσωμάτωσης και τυχόν προσωρινών αποθέσεων και επαναφορτώσεων αδρανών υλικών προέλευσης λατομείων, ορυχείων κλπ. πλην των περιπτώσεων που στα οικεία άρθρα του παρόντος Τιμολογίου αναφέρεται ρητά ότι η μεταφορά πληρώνεται ιδιαίτερα (άρθρα που επισημαίνονται με αστερίσκο [*]).

Περιλαμβάνονται οι δαπάνες πλύσεως, ανάμιξης ή εμπλουτισμού των υλικών, ώστε να ανταποκρίνονται στις προβλεπόμενες από την Μελέτη του Έργου προδιαγραφές, λαμβανομένων υπόψη των σχετικών περιβαλλοντικών όρων

1.11 Οι επιβαρύνσεις από καθυστερήσεις, μειωμένη απόδοση και μετακινήσεις μηχανημάτων και προσωπικού που οφείλονται:

- (α) σε εμπόδια στο χώρο εκτέλεσης των εργασιών (αρχαιολογικά ευρήματα, δίκτυα Ο.Κ.Ω. κ.λπ.),
- (β) στην μη ολοκλήρωση των διαδικασιών απαλλοτρίωσης τμημάτων του χώρου εκτέλεσης των εργασιών (υπό την προϋπόθεση ότι παρέχεται η δυνατότητα τμηματικής εκτέλεσης των εργασιών),
- (γ) στις τυχόν ιδιαίτερες απαιτήσεις αντιμετώπισης των εμποδίων από τους αρμόδιους για αυτά φορείς (ΥΠ.ΠΟ, Δ.Ε.Η, ΔΕΥΑκ κ.λπ.),
- (δ) στην ενδεχόμενη εκτέλεση των εργασιών κατά φάσεις λόγω των ως άνω εμποδίων,
- (ε) στην διενέργεια των απαιτούμενων μετρήσεων, ελέγχων και ερευνών (τοπογραφικών, εργαστηριακών, γεωτεχνικών κ.α.), καθώς και στις λοιπές υποχρεώσεις του Αναδόχου που προβλέπονται στα τεύχη δημοπράτησης, είτε τα ως άνω αποζημιώνονται ιδιαίτερα είτε είναι ανηγμένα στο ποσοστό Γ.Ε.& Ο.Ε. ή σε άλλα άρθρα του παρόντος Τιμολογίου
- (στ) στην λήψη μέτρων για την εξασφάλιση της κυκλοφορίας πεζών και οχημάτων,
- (ζ) σε προσωρινές ή μόνιμες κυκλοφοριακές ρυθμίσεις στην ευρύτερη περιοχή του έργου για οποιαδήποτε αιτία (π.χ. εορτές, εργασίες συντήρησης οδικού δικτύου και υποδομών, βλάβες σε άλλα έργα, εκτέλεση άλλων έργων κ.λπ.).

- 1.12 Οι δαπάνες λήψης μέτρων για την ομαλή και ασφαλή διακίνηση πεζών και οχημάτων στις θέσεις εκτέλεσης των εργασιών, όπως ενδεικτικά:
- (1) Οι δαπάνες προσωρινών γεφυρώσεων ορυγμάτων πλάτους έως 3,0 m, για την αποκατάσταση της κυκλοφορίας πεζών και οχημάτων, όταν τούτο κρίνεται απαραίτητο από την Υπηρεσία ή τις αρμόδιες Αρχές
 - (2) Οι δαπάνες λήψης προστατευτικών μέτρων για την απρόσκοπτη και ασφαλή κυκλοφορία πεζών και οχημάτων στην περίμετρο των χώρων εκτέλεσης των εργασιών, όπου απαιτείται, ήτοι για την περίφραξη των ορυγμάτων και γενικά των χώρων εκτέλεσης εργασιών, την ενημέρωση του κοινού, την σήμανση και φωτεινή σηματοδότηση του εργοταξιακού χώρου (πλην εκείνης που προκύπτει από μελέτη σήμανσης και τιμολογείται ιδιαιτέρως), την προσωρινή διευθέτηση και αποκατάσταση της κυκλοφορίας κ.λπ. καθώς και οι δαπάνες για την απομάκρυνση των παραπάνω προσωρινών κατασκευών και σήμανσης μετά την περαίωση των εργασιών και την πλήρη αποκατάσταση της αρχικής σήμανσης.
- 1.13 Οι δαπάνες των τοπογραφικών εργασιών (αποτυπώσεις, πασσαλώσεων, αναπασσαλώσεων, πύκνωσης τριγωνομετρικού και πολυγωνομετρικού δικτύου, εγκατάστασης χωροσταθμικών αφετηριών κ.λπ.) που απαιτούνται για την χάραξη των επιμέρους στοιχείων του έργου, οι δαπάνες σύνταξης μελετών εφαρμογής (όταν απαιτείται για την προσαρμογή των στοιχείων της οριστικής μελέτης στο ακριβές ανάγλυφο του εδάφους ή υφιστάμενες κατασκευές), κατασκευαστικών σχεδίων και σχεδίων λεπτομερειών, οι δαπάνες ανίχνευσης και εντοπισμού εμποδίων στον χώρο εκτέλεσης του έργου και εκπόνησης μελετών αντιμετώπισης αυτών (λ.χ. υπάρχοντα θεμέλια, υψηλός ορίζοντας υπογείων υδάτων, δίκτυα Οργανισμών Κοινής Ωφελείας [ΟΚΩ]),
- 1.14 Οι δαπάνες αποτύπωσης τεχνικών έργων και λοιπών εγκαταστάσεων που απαντώνται στο χώρο του έργου, οι δαπάνες επαλήθευσης των στοιχείων εδάφους με τοπογραφικές μεθόδους καθώς και οι δαπάνες λήψης επιμετρητικών στοιχείων κατ' αντιπαράσταση με εκπρόσωπο της Υπηρεσίας και σύνταξης των πάσης φύσεως επιμετρητικών σχεδίων, πινάκων και υπολογισμών που θα υποβληθούν στην Υπηρεσία προς έλεγχο.
- 1.15 Η δαπάνη σύνταξης των αναπτυγμάτων και πινάκων οπλισμού σκυροδεμάτων (όταν αυτοί δεν περιλαμβάνονται στη μελέτη).
- 1.16 Οι δαπάνες ενημέρωσης των οριζοντιογραφιών της μελέτης με τα στοιχεία των εντοπιζομένων με ερευνητικές τομές ή κατά την εκτέλεση των εργασιών δικτύων Ο.Κ.Ω.
- 1.17 Οι δαπάνες των αντλήσεων (πλην των αντλήσεων κατά την κατασκευή τεχνικών εντός κοίτης ποταμών ή στην περίπτωση που δεν υπάρχει δυνατότητα παροχέτευσης προς φυσικό ή τεχνητό αποδέκτη υδάτων) καθώς και των προσωρινών διευθετήσεων για την αντιμετώπιση των επιφανειακών, υπογείων και πηγαίων νερών ώστε να προστατεύονται τόσο τα κατασκευαζόμενα όσο και τα υπάρχοντα έργα και το περιβάλλον γενικότερα, εκτός αν προβλέπεται διαφορετικά στα τεύχη δημοπράτησης.
- 1.18 Οι δαπάνες που απορρέουν από δικαιώματα κατοχυρωμένων μεθόδων και ευρεσιτεχνιών που εφαρμόζονται κατά οποιονδήποτε τρόπο για την έντεχνη εκτέλεση των εργασιών.
- 1.19 Οι δαπάνες διαμόρφωσης προσβάσεων, προσπελάσεων και δαπέδων εργασίας στα διάφορα τμήματα του έργου, και γενικά κάθε βοηθητικής κατασκευής που θα απαιτηθεί σε οποιοδήποτε στάδιο των εργασιών, όταν δεν προβλέπεται ιδιαίτερη επιμέτρηση αυτών στα συμβατικά τεύχη, καθώς και οι δαπάνες αποξήλωσης των προσωρινών κατασκευών και περιβαλλοντικής αποκατάστασης των χώρων (προσβάσεων, προσπελάσεων, δαπέδων εργασίας κ.λπ.) εκτός εάν υπάρχει έγγραφη αποδοχή της Υπηρεσίας για την διατήρησή τους.

- 1.20 Οι δαπάνες για την προστασία και την εξασφάλιση της λειτουργίας των δικτύων Ο.Κ.Ω. που διασχίζουν εγκάρσια τα ορύγματα ή επηρεάζονται τοπικά από τις εκτελούμενες εργασίες, Την αποκλειστική ευθύνη για την πρόκληση ζημιών και φθορών στα δίκτυα αυτά θα φέρει, τόσο αστικά όσο και ποινικά και μέχρι περαίωσης των εργασιών, ο Ανάδοχος του Έργου.
- 1.21 Οι δαπάνες πρόληψης και αποκατάστασης κάθε είδους ζημιάς καθώς και οι αποζημιώσεις για κάθε είδους βλάβη ή μη συνήθη φθορά επί υφισταμένων κατασκευών κατά την εκτέλεση των εργασιών ή την διακίνηση βαρέως εξοπλισμού του Αναδόχου (π.χ. μεταφορικών μέσων μεγάλης χωρητικότητας, ερπυστριοφόρων μηχανημάτων κ.λπ.) που οφείλονται σε μη τήρηση των συμβατικών όρων, των υποδείξεων της Υπηρεσίας, των ισχυουσών διατάξεων και γενικότερα σε υπαιτιότητα του Αναδόχου.
- 1.22 Εφ' όσον δεν προβλέπεται ιδιαίτερη πληρωμή στα συμβατικά τεύχη: Οι πάσης φύσεως δαπάνες για τις εργοταξιακές οδούς που προκύπτουν από τη μεθοδολογία κατασκευής του Αναδόχου και απαιτούνται για την ασφαλή διακίνηση εξοπλισμού και υλικών κατασκευής του Έργου (μίσθωση ή εξασφάλιση δικαιωμάτων διέλευσης από ιδιωτική έκταση, κατασκευή των οδών ή βελτίωση υπαρχουσών, σήμανση, συντήρηση), καθώς και οι δαπάνες εξασφάλισης των αναγκαίων χώρων απόθεσης των πλεοναζόντων ή ακαταλλήλων προϊόντων εκσκαφών (καταβολή τιμήματος προς ιδιοκτήτες, αν απαιτείται, εξασφάλιση σχετικών αδειών, κατασκευή οδών προσπέλασης ή επέκταση ή βελτίωση υπαρχουσών) και η τελική διαμόρφωση των χώρων μετά την περαίωση των εργασιών, σύμφωνα με τους εγκεκριμένους περιβαλλοντικούς όρους.
- 1.23 Οι δαπάνες των προεργασιών στις παλιές ή νέες επιφάνειες οδοστρωμάτων για την εφαρμογή ασφαλικών επιστρώσεων επ' αυτών, όπως π.χ. σκούπισμα, καθαρισμός, δημιουργία οπών αγκύρωσης (πικούνισμα), καθώς και οι δαπάνες μεταφοράς και απόθεσης των προϊόντων που παράγονται ως αποτέλεσμα των παραπάνω εργασιών.
- 1.24 Οι δαπάνες διάνοιξης τομών ή οπών στα τοιχώματα υφισταμένων αγωγών, φρεατίων, τεχνικών έργων κ.λπ., με οποιαδήποτε μέσα, για τη σύνδεση νέων συμβαλλόντων αγωγών, εκτός αν προβλέπεται ιδιαίτερη πληρωμή προς τούτο στα τεύχη δημοπράτησης.
- 1.25 Οι δαπάνες των ειδικών μελετών, που προβλέπεται στα τεύχη δημοπράτησης να εκπονηθούν από τον Ανάδοχο χωρίς ιδιαίτερη αμοιβή, όπως μελέτες σύνθεσης σκυροδεμάτων και ασφαλομιγμάτων, μελέτες κριωμάτων κ.λπ.
- 1.26 Οι δαπάνες έκδοσης των απαιτούμενων αδειών εκτέλεσης εργασιών από τις αρμόδιες Αρχές, την Πολεοδομία και τους Οργανισμούς Κοινής Ωφελείας, εκτός αν προβλέπεται ιδιαίτερη πληρωμή προς τούτο στα τεύχη δημοπράτησης.
- 1.27 Οι δαπάνες λήψης μέτρων για την εξασφάλιση της συνεχούς και απρόσκοπτης λειτουργίας των υπαρχόντων στην περιοχή του Έργου δικτύων (δίκτυα ύδρευσης, άρδευσης, αποχέτευσης και αποστράγγισης, τάφροι, διώρυγες, υδατορέματα κ.λπ.), τα οποία επηρεάζονται από την εκτέλεση των εργασιών, και ιδιαίτερα όταν:
- (1) τα δίκτυα είναι σχετικά ανεπαρκή και ευαίσθητα σε δυσμενή μεταχείριση,
 - (2) θα επιβαρυνθεί υπέρμετρα η λειτουργικότητα των δικτύων αν ο Ανάδοχος δεν λάβει μέτρα για να αποτρέψει την είσοδο φερτών υλών από τις χωματουργικές, κυρίως, ή άλλες εργασίες.

Οι τιμές μονάδας του παρόντος Τιμολογίου προσαυξάνονται κατά το ποσοστό Γενικών Εξόδων (Γ.Ε.) και Οφέλους του Αναδόχου (Ο.Ε.), στο οποίο περιλαμβάνονται οι πάσης φύσεως δαπάνες οι οποίες δεν μπορούν να κατανεμηθούν σε συγκεκριμένες εργασίες αλλά αφορούν συνολικά το κόστος του έργου όπως, κρατήσεις ή υποχρεώσεις αυτού, όπως δαπάνες διοίκησης και επίβλεψης του Έργου, σήμανσης εργοταξίων, φόροι, δασμοί, ασφάλιστρα, τόκοι κεφαλαίων κίνησης, προμήθειες εγγυητικών επιστολών,

έξοδα λειτουργίας γραφείων κ.λπ., τα επισφαλή έξοδα πάσης φύσεως καθώς και το προσδοκώμενο κέρδος από την εκτέλεση των εργασιών.

Το ως άνω ποσοστό Γ.Ε. & Ο.Ε., ανέρχεται σε δέκα οκτώ τοις εκατό (18%) του προϋπολογισμού των εργασιών, όπως αυτός προκύπτει βάσει των τιμών του Τιμολογίου Προσφοράς του αναδόχου, σύμφωνα με τις κείμενες διατάξεις, και διακρίνεται σε:

(α) Σταθερά έξοδα, δηλαδή άπαξ αναλαμβανόμενα κατά τη διάρκεια της σύμβασης, τα οποία περιλαμβάνουν τις δαπάνες:

- (1) Εξασφάλισης και διαρρύθμισης εργοταξιακών χώρων, για την ανέγερση κύριων και βοηθητικών εργοταξιακών εγκαταστάσεων π.χ. γραφείων, εργαστηρίων και λοιπών εγκαταστάσεων του Αναδόχου ή άλλων, εφόσον προβλέπεται στα έγγραφα της σύμβασης.
- (2) Ανέγερσης κύριων και βοηθητικών εργοταξιακών εγκαταστάσεων του Αναδόχου ή άλλων, εφόσον προβλέπεται στα έγγραφα της σύμβασης.
- (3) Περίφραξης ή/και διατάξεων επιτήρησης εργοταξιακών εγκαταστάσεων και χώρων εκτέλεσης εργασιών εφόσον προβλέπεται στα έγγραφα της σύμβασης.
- (4) Εξοπλισμού κύριων και βοηθητικών εργοταξιακών εγκαταστάσεων για τη διασφάλιση λειτουργικής ετοιμότητας, εξασφάλισης ύδρευσης, ηλεκτρικού ρεύματος, τηλεφωνικής σύνδεσης και αποχέτευσης, καθώς και λοιπών απαιτούμενων ευκολιών, σύμφωνα με τους όρους δημοπράτησης.
- (5) Απομάκρυνσης κύριων και βοηθητικών εργοταξιακών εγκαταστάσεων μετά την περαίωση του έργου, καθώς και οι δαπάνες αποκατάστασης των χώρων κατά τρόπο αποδεκτό και σύμφωνα με τους εγκεκριμένους Περιβαλλοντικούς Όρους.
- (6) Κινητοποίησης (εισκόμισης στο εργοτάξιο) του απαιτούμενου εξοπλισμού γενικής χρήσης (π.χ. γερανοί, οχήματα μεταφοράς προσωπικού), όπως προβλέπεται στο χρονοδιάγραμμα του έργου και αποκινητοποίησης με το πέρας του προβλεπόμενου χρόνου απασχόλησης.
- (7) Οι δαπάνες επισκόπησης των μελετών του έργου και τυχόν συμπληρώσεις τροποποιήσεις, εφόσον δεν περιλαμβάνονται στο άμεσο κόστος.
- (8) Οι δαπάνες συμπλήρωσης των ΣΑΥ/ΦΑΥ (Σχέδιο Ασφάλειας και Υγείας/Φάκελος Ασφάλειας και Υγείας), σύμφωνα με τις κείμενες διατάξεις.
- (9) Για φόρους.
- (10) Για εγγυητικές.
- (11) Ασφάλισης του έργου.
- (12) Προσυμβατικού σταδίου.
- (13) Διάθεσης μέσων ατομικής προστασίας.
- (14) Για επισφαλή έξοδα πάσης φύσεως (π.χ. εξεύρεσης χώρων γραφείων και λοιπών εγκαταστάσεων, χρηματοοικονομικών εξόδων, απαιτήσεως για μελέτες που μπορεί να προκύψουν κατά την πορεία των εργασιών, εκτεταμένες διαφωνίες και απαίτηση ισχυρής νομικής υποστήριξης, απαιτήσεις για μέτρα προστασίας από μη ληφθείσες υπόψη ακραίες επιτόπου συνθήκες, κλοπές μη καλυπτόμενες από ασφάλιση).

(β) Χρονικώς συντηρητέα έξοδα, δηλαδή εξαρτώμενα από τη χρονική διάρκεια της σύμβασης, τα οποία περιλαμβάνουν τις δαπάνες:

- (1) Χρήσεως - λειτουργίας των εργοταξιακών εγκαταστάσεων και ευκολιών (περιλαμβάνει τη χρήση των εγκαταστάσεων και χώρων καθαρών σύμφωνα με τις προβλέψεις των εγκεκριμένων Περιβαλλοντικών Όρων)

- (2) Προσωπικού γενικής επιστάσις και διοίκησης του Αναδόχου και υπό την προϋπόθεση μόνιμης και αποκλειστικής απασχόλησης στο έργο (σε περίπτωση μη μόνιμης και αποκλειστικής απασχόλησης θα λαμβάνεται υπόψη ο χρόνος απασχόλησης και η διαθεσιμότητα στο έργο). Ανηγμένες περιλαμβάνονται και οι δαπάνες για προβλεπόμενες νόμιμες αποζημιώσεις. Το επιστημονικό προσωπικό και οι επιστάτες, με εξειδικευμένο αντικείμενο (π.χ. χωματοουργικά, τεχνικά, ασφαλτικά) δεν περιλαμβάνονται.
- (3) Νομικής υποστήριξης
- (4) Εξωτερικών τεχνικών συμβούλων με ad hoc μετάκληση
- (5) Για την εκτέλεση των καθηκόντων της παραπάνω κατηγορίας προσωπικού π.χ. χρήση αυτοκινήτων
- (6) Λειτουργίας μηχανημάτων γενικής χρήσης π.χ. γερανοί, οχήματα μεταφοράς προσωπικού
- (7) Μετρήσεων γενικών δεικτών και παραμέτρων που προβλέπονται στους εγκεκριμένους περιβαλλοντικούς όρους και λήψη μέτρων για συμμόρφωση προς αυτούς
- (8) Συντήρησης του έργου για τον προβλεπόμενο χρόνο
- (9) Τόκοι κεφαλαίων κίνησης και γενικότερα χρηματοοικονομικό κόστος
- (10) Το αναλογούν, σε σχέση με τη συμμετοχή του στον κύκλο εργασιών της επιχείρησης, κόστος έδρας επιχείρησης ή/και λειτουργίας κοινοπραξίας

Ο Φόρος Προστιθέμενης Αξίας (Φ.Π.Α) επί των λογαριασμών του Αναδόχου βαρύνει τον Κύριο του Έργου.

Εάν προκύψει ανάγκη εκτέλεσης εργασιών που παρουσιάζουν διαφορετικά χαρακτηριστικά έναντι παρεμφερών προς αυτές εργασιών που περιλαμβάνονται στο παρόν Τιμολόγιο, αποδεκτά όμως σύμφωνα με τους όρους δημοπράτησης, ή εργασιών που επιμετρώνται διαφορετικά, οι εργασίες αυτές είναι δυνατόν να αναχθούν σε άρθρα του παρόντος Τιμολογίου με αναγωγή των μεγεθών τους σύμφωνα με το ακόλουθο παράδειγμα:

- (1) Διάτρητοι σωλήνες στραγγιστηρίων, αγωγοί αποχέτευσης ομβρίων και ακαθάρτων από σκυρόδεμα, PVC κ.λπ.

Για ονομαστική διάμετρο D_N χρησιμοποιούμενου σωλήνα διαφορετική από τις αναφερόμενες στα υποάρθρα των αντιστοιχών άρθρων του παρόντος Τιμολογίου και για αντίστοιχο υλικό κατασκευής, κατηγορία αντοχής και μέθοδο προστασίας, θα γίνεται αναγωγή του μήκους του χρησιμοποιούμενου σωλήνα σε μήκος σωλήνα της αμέσως μικρότερης στο παρόν Τιμολόγιο ονομαστικής διαμέτρου, με βάση το λόγο:

$$D_N / D_M$$

όπου D_N : Ονομαστική διάμετρος του χρησιμοποιούμενου σωλήνα

D_M : Η αμέσως μικρότερη διάμετρος σωλήνα που περιλαμβάνεται στο παρόν Τιμολόγιο.

Αν δεν υπάρχει μικρότερη διάμετρος ως D_M θα χρησιμοποιείται η αμέσως μεγαλύτερη υπάρχουσα διάμετρος.

- (2) Μόρφωση αρμών με προκατασκευασμένες πλάκες τύπου FLEXCELL ή αναλόγου

Για πάχος D_N χρησιμοποιούμενης πλάκας μεγαλύτερο από το πάχος της συμβατικής πλάκας του παρόντος τιμολογίου (12 mm), θα γίνεται αναγωγή της επιφάνειας της χρησιμοποιούμενης πλάκας σε επιφάνεια συμβατικής πλάκας πάχους 12 mm, με βάση το λόγο:

$$D_N / 12$$

όπου D_N : Το πάχος της χρησιμοποιούμενης πλάκας σε mm.

(3) Στεγάνωση αρμών με ταινίες τύπου HYDROFOIL PVC

Για πλάτος B_N χρησιμοποιούμενης ταινίας μεγαλύτερο από το πλάτος της συμβατικής ταινίας του παρόντος Τιμολογίου (240 mm), θα γίνεται αναγωγή του μήκους της χρησιμοποιούμενης ταινίας σε μήκος συμβατική ταινίας πλάτους 240 mm, με βάση το λόγο:

$$B_N / 240$$

όπου B_N : Το πλάτος της χρησιμοποιούμενης ταινίας σε mm

Παρεμφερής πρακτική μπορεί να έχει εφαρμογή και σε άλλες περιπτώσεις άρθρων του παρόντος Τιμολογίου.

Όπου στα επιμέρους άρθρα υπάρχει αναφορά σε ΕΤΕΠ των οποίων έχει αρθεί με απόφαση η υποχρεωτική εφαρμογή, η σχετική αναφορά μπορεί να αντιστοιχίζεται με αναφορά σε ΠΕΤΕΠ ή άλλο πρότυπο που θα περιλαμβάνεται σε σχετικό πίνακα στους γενικούς όρους του παρόντος.

Οι τιμές μονάδος του παρόντος Τιμολογίου που φέρουν την σήμανση [*] παραπλεύρως της αναγραφόμενης τιμής σε ΕΥΡΩ δεν συμπεριλαμβάνουν την δαπάνη της καθαρής μεταφοράς των, κατά περίπτωση, υλικών ή προϊόντων.

Η Δημοπρατούσα Αρχή θα προσθέτει στις τιμές αυτές την δαπάνη του μεταφορικού έργου, με βάση τα στοιχεία της μελέτης και τις συνθήκες εκτέλεσης του έργου. Για τον προσδιορισμό της ως άνω δαπάνης του μεταφορικού έργου καθορίζονται οι ακόλουθες τιμές μονάδας σε €/m³.km

Σε αστικές περιοχές	
- απόσταση < 5 km	0,28
- απόσταση ≥ 5 km	0,21
Εκτός πόλεως	
· οδοί καλής βατότητας	
- απόσταση < 5 km	0,20
- απόσταση ≥ 5 km	0,19
· οδοί κακής βατότητας	
- απόσταση < 5 km	0,25
- απόσταση ≥ 5 km	0,21
· εργοταξιακές οδοί	
- απόσταση < 3 km	0,22
- απόσταση ≥ 3 km	0,20
Πρόσθετη τιμή για παρατεταμένη αναμονή φορτοεκφόρτωσης (ασφαλτικά, εκσκαφές θεμελίων και χανδάκων, μικρής κλίμακας εκσκαφές)	0,03

Οι τιμές αυτές έχουν εφαρμογή στον προσδιορισμό της τιμής του αστερίσκου [*] των άρθρων του παρόντος τιμολογίου των οποίων οι εργασίες επιμετρώνται σε κυβικά μέτρα (m³), κατά τον τρόπο που καθορίζεται σε έκαστο άρθρο.

Σε καμμία περίπτωση δεν εφαρμόζεται συντελεστής επιπλήσματος ή οποιαδήποτε άλλη προσαύξηση και ο υπολογισμός γίνεται με βάση τα επιμετρούμενα m³ κάθε εργασίας, όπως καθορίζεται στο αντίστοιχο άρθρο.

Η δαπάνη του μεταφορικού έργου, όπως προσδιορίζεται στο παρόν τιμολόγιο (NET ΟΔΟ), προστίθεται στην τιμή βάσεως των άρθρων που επισημαίνονται με [*], και αναθεωρείται με βάση τον εκάστοτε καθοριζόμενο κωδικό αναθεώρησης (δεν προβλέπεται άλλη, ιδιαίτερη αναθεώρηση του μεταφορικού έργου).

Άρθρο 2.02 ΦΟΡΤΟΕΚΦΟΡΤΩΣΗ ΒΡΑΧΩΔΩΝ ΥΛΙΚΩΝ Η ΚΑΘΑΙΡΕΘΕΝΤΟΣ ΟΠΛΙΣΜΕΝΟΥ Η ΑΟΠΛΟΥ ΣΚΥΡΟΔΕΜΑΜΑΤΟΣΜΕ ΤΗΝ ΜΕΤΑΦΟΡΑ ΣΕ ΟΠΟΙΑΔΗΠΟΤΕ ΑΠΟΣΤΑΣΗ

Κωδικός Αναθεώρησης ΥΔΡ 6072

- Φορτοεκφόρτωση βραχωδών υλικών ή καθαιρεθέντος οπλισμένου ή άοπλου σκυροδέματος, με την σταλία του αυτοκινήτου και την μεταφορά σε οποιαδήποτε απόσταση.
-
- Το παρόν άρθρο έχει εφαρμογή μόνον στην περίπτωση που η φορτοεκφόρτωση γίνεται ανεξάρτητα από τις εκσκαφές ή τις καθαιρέσεις κατασκευών από σκυρόδεμα στο πλαίσιο της εργολαβίας και υπό την προϋπόθεση ότι αυτό προβλέπεται από την μελέτη του έργου.
-
- Επιμέτρηση σε κυβικά μέτρα (m³) όγκου ορύγματος, συμπυκνωμένου επιχώματος, ή καθαιρεθείσας κατασκευής (κατά περίπτωση),

Τιμή ανά κυβικό μέτρο (m³). + ΜΤΦ (7,61+0,21+0.03*20)

ΕΥΡΩ Ολογράφως: ΔΩΔΕΚΑ ΕΥΡΩ ΚΑΙ ΣΑΡΑΝΤΑ ΕΝΑ ΛΕΠΤΑ

Αριθμητικώς: [*] 12.41 €

Άρθρο Α-2 ΓΕΝΙΚΕΣ ΕΚΣΚΑΦΕΣ ΣΕ ΕΔΑΦΟΣ ΓΑΙΩΔΕΣ-ΗΜΙΒΡΑΧΩΔΕΣ

(Αναθεωρείται με το άρθρο ΟΔΟ-1123Α)

Γενικές εκσκαφές, με την μεταφορά σε οποιαδήποτε απόσταση, εδαφών γαιωδών και ημιβραχωδών οποιασδήποτε συστάσεως, ανεξαρτήτως βάθους, πλάτους και κλίσεως πρανών, σε νέο έργο ή για επέκταση ή συμπλήρωση ή διαπλάτυνση υπάρχοντος, ανεξαρτήτως της θέσης εργασίας και των δυσχερειών που προκαλεί (κοντά ή μακριά, χαμηλά ή υψηλά σχετικά με το υπάρχον έργο), για οποιοδήποτε σκοπό και με οποιοδήποτε εκσκαπτικό μέσο, εν ξηρώ ή με παρουσία νερών, σύμφωνα με την

Με το άρθρο αυτό τιμολογούνται επίσης οι ακόλουθες εκσκαφές σε εδάφη ανάλογης σκληρότητας:

- ανοιχτών τάφρων για το τμήμα τους πλάτους μεγαλύτερου των 5,00 m μετά της μόρφωσης των πρανών και του πυθμένα τους,
- για τη δημιουργία αναβαθμών προς αγκύρωση των επιχωμάτων,

- τριγωνικών τάφρων μετά της μόρφωσης των πρανών, όταν αυτές κατασκευάζονται στη συνέχεια των γενικών εκσκαφών της οδού,
- για τον καθαρισμό οχετών ύψους και πλάτους μεγαλύτερου των 5,00 m,
- τεχνικών Cut and Cover μετά των μέτρων προσωρινής και μόνιμης αντιστήριξης των πρανών των εκσκαφών εφόσον δεν αποζημιώνονται με άλλο άρθρο αυτού του τιμολογίου
- για τη δημιουργία στομιών σηράγγων και Cut and Cover

Στην τιμή μονάδας περιλαμβάνονται:

- η προσέγγιση μηχανημάτων και μεταφορικών μέσων, η εκσκαφή με οποιοδήποτε μέσο και υπό οποιοσδήποτε συνθήκες,
- η αποστράγγιση των υδάτων, η μόρφωση των παρειών, των πρανών και του πυθμένα της σκάφης και ο σχηματισμός των αναβαθμών
- η διαλογή, φύλαξη, φορτοεκφόρτωση σε οποιοδήποτε μεταφορικό μέσο και η μεταφορά των προϊόντων σε οποιαδήποτε απόσταση για τη χρησιμοποίηση των κατάλληλων στο έργο (π.χ. κατασκευή επιχωμάτων) ή για απόρριψη των ακατάλληλων ή πλεοναζόντων σε επιτρεπόμενες τελικές ή προσωρινές θέσεις
- η εναπόθεση σε τελικές ή ενδιάμεσες θέσεις, η επαναφόρτωση από τις θέσεις των προσωρινών αποθέσεων και η εκφόρτωση σε τελικές θέσεις, καθώς και η διάστρωση και διαμόρφωση των χώρων απόθεσης σύμφωνα με τους περιβαλλοντικούς όρους
- η αντιστήριξη των πρανών εκσκαφή όπου τυχόν αυτή απαιτείται, καθώς και η εκθάμνωση κοπή, εκρίζωση και απομάκρυνση δένδρων, ανεξαρτήτως περιμέτρου κορμού, σε οποιαδήποτε απόσταση.
- η αντιμετώπιση πάσης φύσεως δυσχερειών που προκύπτουν από τη σύγχρονη κυκλοφορία, όπως περιορισμένα μέτωπα και όγκοι εκσκαφών κλπ.
- η συμπύκνωση της σκάφης των ορυγμάτων κάτω από τη "στρώση έδρασης οδοστρώματος" μέχρι του βάθους που λαμβάνεται υπόψη στον καθορισμό της Φέρουσας Ικανότητας Έδρασης (Φ.Ι.Ε), όπως αυτή ορίζεται στην μελέτη, σε βαθμό συμπύκνωσης που να αντιστοιχεί σε ξηρά φαινόμενη πυκνότητα ίση κατ' ελάχιστο με το 90% της πυκνότητας που επιτυγχάνεται εργαστηριακά κατά την τροποποιημένη δοκιμή Proctor (Proctor Modified κατά ΕΛΟΤ EN 13286-2).
- οι πάσης φύσεως σταλίες του μηχανικού εξοπλισμού και των μεταφορικών μέσων
- η επανεπίχωση (με προϊόντα εκσκαφών) των θεμελίων και τάφρων εκτός του σώματος της οδού, που οι εκσκαφές τους αποζημιώνονται με το άρθρο αυτό, όταν δεν υπάρχει απαίτηση συμπύκνωσης

Επισημαίνεται ότι η τιμή είναι γενικής εφαρμογής ανεξάρτητα από την εκτέλεση της εργασίας σε μια ή περισσότερες φάσεις που υπαγορεύονται από το πρόγραμμα εκτέλεσης του έργου ή άλλους τοπικούς περιορισμούς.

Η αποξήλωση ασφαλτοταπιτών, στρώσεων οδοστρωσίας σταθεροποιημένων με τσιμέντο, πλακοστρώσεων, δαπέδων από σκυρόδεμα, κρασπεδορείθρων και στερεών έδρασης και εγκιβωτισμού τους, καθώς και πάσης φύσεως κατασκευών που βρίσκονται εντός του όγκου των γενικών εκσκαφών, επιμετρώνται και τιμολογούνται ιδιαίτερα με βάση τα οικεία άρθρα του παρόντος τιμολογίου.

Επιμέτρηση με λήψη αρχικών και τελικών διατομών και μέχρι τα όρια εκσκαφής των εγκεκριμένων συμβατικών σχεδίων και σύμφωνα με το πρωτόκολλο χαρακτηρισμού. Διευκρινίζεται ότι ουδεμία αποζημίωση καταβάλλεται στον Ανάδοχο για τις επί πλέον των προβλεπομένων από τη μελέτη εκσκαφές εκτός εάν έχει δοθεί ειδική εντολή από την Υπηρεσία.

Τιμή ανά κυβικό μέτρο + ΜΤΦ (0,70+0,21+0.03*20)

ΕΥΡΩ Ολογράφως: ΠΕΝΤΕ ΕΥΡΩ ΚΑΙ ΠΕΝΗΝΤΑ ΛΕΠΤΑ

Αριθμητικά: [*] 5.50 €

Άρθρο Β-1 ΕΚΣΚΑΦΗ ΘΕΜΕΛΙΩΝ ΤΕΧΝΙΚΩΝ ΕΡΓΩΝ & ΤΑΦΡΩΝ ΠΛΑΤΟΥΣ έως 5,00 m
(Αναθεωρείται με το άρθρο ΟΔΟ-2151)

Εκσκαφή ορυγμάτων πλάτους έως 5,0 m, οποιουδήποτε βάθους, για την θεμελίωση τεχνικών έργων (τοιχών, βάθρων, φρεατίων κλπ), και την κατασκευή αγωγών και οχετών (αποχέτευσης, αποστράγγισης, Ο.Κ.Ω., κλπ.), σε κάθε είδους έδαφος (γαισημιβραχώδες ή βραχώδες, περιλαμβανομένων και των γρανιτικών και κροκαλοπαγών πετρωμάτων), με οποιονδήποτε εξοπλισμο, με ή χωρίς χρήση εκρηκτικών υλών, σύμφωνα με τα καθοριζόμενα στην ΕΤΕΠ 02-04-00-00 "Εκσκαφές θεμελίων τεχνικών έργων".

Στην τιμή μονάδος περιλαμβάνονται:

- Οι απαιτούμενες αντλήσεις και τα μέτρα αντιμετώπισης των επιφανειακών και υπόγειων νερών, εκτός αν ρητά καθορίζεται στην μελέτη η ιδιαίτερη επιμέτρηση και πληρωμή αυτών
- Οι κάθε είδους απαιτούμενες αντιστηρίξεις παρειών (με οριζόντιες ξυλοζεύξεις ή κατακόρυφες αντιστηρίξεις με μεταλλικά πετάσματα κλπ), εκτός αν ρητά καθορίζεται στην μελέτη η ιδιαίτερη επιμέτρηση και πληρωμή αυτών
- Η κοπή, εκρίζωση και απομάκρυνση δένδρων οποιασδήποτε περιμέτρου στην θέση του ορύγματος
- Η μόρφωση του πυθμένα και τμήματος των παρειών του ορύγματος ώστε να είναι δυνατή η διάστρωση σκυροδέματος χωρίς τη χρήση πλευρικών ξυλοτύπων (π.χ. θεμέλια τεχνικών έργων, περιβλήματα αγωγών κλπ)
- Η συμπύκνωση του πυθμένα του ορύγματος
- Η διαμόρφωση των απαιτούμενων δαπέδων εργασίας για την εκσκαφή ή αποκομιδή των προϊόντων εκσκαφών
- Η διαλογή, η φορτοεκφόρτωση και η μεταφορά των πλεοναζόντων προϊόντων εκσκαφών σε οποιαδήποτε απόσταση
- Η απόθεση παρά το σκάμμα, εκτός του σώματος της οδού, των καταλλήλων από τα προϊόντα εκσκαφής για την επανεπίχωση του απομένοντος όγκου του σκάμματος μετά την κατασκευή του τεχνικού έργου, οχετού ή αγωγού
- Η επανόρθωση τυχόν ζημιών σε γειτονικές κατασκευές ή οδοστρώματα λόγω καταπτώσεων των παρειών του ορύγματος.
- Η αποξήλωση οδοστρώματος, κρασπεδορείθρων, πλακοστρώσεων και αόπλων τσιμεντοστρώσεων στην θέση του ορύγματος
- Οι απαιτούμενες γεφυρώσεις του ορύγματος για την διέλευση πεζών και οχημάτων και την εξυπηρέτηση των παρόδιων ιδιοκτησιών (λαμαρίνες κατάλληλου πάχους ή άλλες διατάξεις γεφύρωσης)
- Η επανεπίχωση του απομένοντος όγκου σκάμματος με κατάλληλα προϊόντα εκσκαφών.

Η κοπή υπάρχοντος ασφαλτικού τάπητα με ασφαλτοκόφτη και η καθαίρεση τυχόν υπαρχουσών κατασκευών από οπλισμένο σκυρόδεμα στην ζώνη του ορύγματος πληρώνεται ιδιαίτερα με βάση τα οικεία άρθρα του Τιμολογίου.

Το παρόν άρθρο εκσκαφών θεμελίων τεχνικών έργων και τάφρων εφαρμόζεται σε ορύγματα επιφανείας έως 100 m², ή σε επιμήκη ορύγματα πλάτους έως 5,00 m ανεξάρτητα από την επιφάνεια κάτοψης. Οι μεγαλύτερες εκσκαφές θεμελίων και τάφρων κατατάσσονται στο σύνολό τους στις γενικές εκσκαφές και πληρώνονται με βάση τα οικεία άρθρα του Τιμολογίου.

Για την επιμέτρηση των εκσκαφών θεμελίων ως αφετηρία μέτρησης του βάθους λαμβάνεται η στάθμη των γενικών εκσκαφών (όταν προβλέπονται) και οι θεωρητικές γραμμές που καθορίζονται στην μελέτη (πλάτος πυθμένα, κλίσεις παρειών, βαθμίδρες καθ' ύψος)/

Τιμή ανά κυβικό μέτρο +ΜΤΦ (4,00+0,21+0.03*20)

ΕΥΡΩ Ολογράφως: ΟΚΤΩ ΕΥΡΩ ΚΑΙ ΟΓΔΟΝΤΑ ΛΕΠΤΑ
Αριθμητικά: [*] 8,80 €

Άρθρο Α-12 ΚΑΘΑΙΡΕΣΗ ΟΠΛΙΣΜΕΝΩΝ ΣΚΥΡΟΔΕΜΑΤΩΝ
(Αναθεωρείται με το άρθρο ΟΙΚ-2227)

Καθαίρεση φορέων, δοκών, πλακών, βάθρων, πτερυγοτοιχών, τεχνικών έργων και τοίχων από οπλισμένο σκυρόδεμα, με ή χωρίς χρήση μηχανικών μέσων, με την μεταφορά των προϊόντων σε οποιαδήποτε απόσταση.

Περιλαμβάνεται η καθαίρεση των στοιχείων από οπλισμένο σκυρόδεμα, η συγκέντρωση, αποκομιδή και απόθεση όλων των προϊόντων που θα προκύψουν αρχικά σε προσωρινές θέσεις και μετά σε χώρους επιτρεπόμενους από τις αρμόδιες Αρχές σε οποιαδήποτε απόσταση. Η καθαίρεση θα γίνει με ιδιαίτερη προσοχή ώστε, εφόσον προβλέπεται από την μελέτη, να είναι δυνατή η ένταξη του διατηρούμενου τμήματος της κατασκευής στην προγραμματιζόμενη νέα.

Στην τιμή μονάδος περιλαμβάνονται:

- η δαπάνη τυχόν προσωρινής εναπόθεσης των προϊόντων καθαίρεσης,
- η σταλία του μηχανικού εξοπλισμού
- ο πλήρης καθαρισμός του χώρου από τα προϊόντα καθαίρεσης.

Επισημαίνεται ότι η τιμή είναι ανεξάρτητη από την θέση και στάθμη που γίνονται οι εργασίες σε σχέση με την οδό, και ότι ο Ανάδοχος οφείλει να λάβει τα αναγκαία μέτρα για να αποφευχθεί η απόφραξη τυχόν υπαρχόντων τεχνικών και τάφρων της οδού στην περιοχή εκτέλεσης των εργασιών. Κατά τα λοιπά οι εργασίες θα εκτελούνται σύμφωνα με τα οριζόμενα στην ΕΤΕΠ 15-02-01-01.

Τιμή ανά κυβικό μέτρο καθαίρεσης οπλισμένων σκυροδεμάτων που μετράται σε όγκο πριν από την καθαίρεση + ΜΤΦ (26,50+0,21*20)

ΕΥΡΩ Ολογράφως: ΤΡΙΑΝΤΑ ΕΥΡΩ ΚΑΙ ΕΒΔΟΜΗΝΤΑ ΛΕΠΤΑ
Αριθμητικά: [*] 30,70 €

Άρθρο 4.01 ΚΑΘΑΙΡΕΣΕΙΣ ΜΕ ΜΕΜΟΝΩΜΕΝΩΝ ΣΤΟΙΧΕΙΩΝ Η ΤΜΗΜΑΤΩΝ
ΚΑΤΑΣΚΕΥΩΝ ΑΠΟ ΟΠΛΙΣΜΕΝΩ ΣΚΥΡΟΔΕΜΑ

Κωδικός Αναθεώρησης ΥΔΡ 6082.1

Συντήρηση και αποκατάσταση αντιπλημμυρικής θωράκισης περιοχών Δήμου Μαρώνειας – 22
Σαπών2023

Καθαιρέσεις τμημάτων κατασκευών από σπλισμένο σκυρόδεμα (χωρίς πρόκληση ζημιών στο απομένον τμήμα), σύμφωνα με την μελέτη και την ΕΤΕΠ 15-02-01-01 "Καθαιρέσεις στοιχείων σπλισμένου σκυροδέματος με μηχανικά μέσα", με την φόρτωση και μεταφορά των προϊόντων καθαιρέσεων σε οποιαδήποτε απόσταση.

Συμπεριλαμβάνονται οι πάσης φύσεως απαιτούμενες προσωρινές αντιστηρίξεις-υποστηλώσεις, ο τεμαχισμός των αποκοπτομένων στοιχείων, ο έλεγχος και αντιμετώπιση της παραγόμενης κατά την εκτέλεση των εργασιών σκόνης και ο πλήρης καθαρισμός του χώρου εκτέλεσης των εργασιών από τα προϊόντα της καθαίρεσης.

4.01.02 Με ιδιαίτερες απαιτήσεις ακριβείας, με χρήση ειδικού εξοπλισμού αδιατάρακτης κοπής σκυροδέματος (συρματοκοπή, δισκοκοπή, κοπή με θερμική λόγχη, υδατοκοπή)
Επιμέτρηση σε κυβικά μέτρα (m³) πλήρως αποκοπτομένων στοιχείων.

Τιμή ανά κυβικό μέτρο (m³). + ΜΤΦ (41.20+0,21*20)

ΕΥΡΩ Ολογράφος: ΣΑΡΑΝΤΑ ΠΕΝΤΕ ΕΥΡΩ ΚΑΙ ΣΑΡΑΝΤΑ ΛΕΠΤΑ
Αριθμητικώς: [*] 45,40 €

Άρθρο Α-16 ΑΡΣΗ ΚΑΤΑΠΤΩΣΕΩΝ ΓΙΑ ΚΑΘΕ ΕΙΔΟΥΣ ΕΔΑΦΟΣ
(Αναθεωρείται με το άρθρο ΟΔΟ-1420)

Αρση καταπτώσεων ή κατολισθήσεων εδάφους οποιασδήποτε φύσεως από τα πρανή ορυγμάτων ή επιχωμάτων υφιστάμενων οδών, με την μεταφορά των προϊόντων σε οποιαδήποτε απόσταση.

Στην τιμή μονάδος περιλαμβάνονται:

- η δαπάνη των εργασιών άρσης των καταπτώσεων,
- η δαπάνη φορτοεκφορτώσεων, μεταφοράς σε οποιαδήποτε απόσταση και απόθεσης σε θέσεις της έγκρισης της Υπηρεσίας των προϊόντων κατάπτωσης προς κατασκευή ή συμπλήρωση επιχωμάτων ή προς προσωρινή απόθεση ή προς οριστική απομάκρυνση εκτός του έργου, περιλαμβανομένης και της τυχόν εκθάμνωσης, κοπής ή/και εκρίζωσης δέντρων οποιασδήποτε περιμέτρου και απομάκρυνσής τους από την περιοχή του έργου.

Στην τιμή μονάδος περιλαμβάνεται επίσης ανηγμένα η δαπάνη μόρφωσης των πρανών και του πυθμένα της περιοχής κατάπτωσης, περιλαμβανομένου του τυχόν αναγκαίου θρυμματισμού ογκολίθων για τη διευκόλυνση της άρσης των προϊόντων κατάπτωσης

Η άρση καταπτώσεων επιμετράται με λήψη αρχικών και τελικών διατομών.

Τιμή ανά κυβικό μέτρο +ΜΤΦ (1,20+0,21*20)

ΕΥΡΩ Ολογράφος: ΠΕΝΤΕ ΕΥΡΩ ΚΑΙ ΣΑΡΑΝΤΑ ΛΕΠΤΑ
Αριθμητικά: [*] 5.40 €

Άρθρο 16.05 Καθαρισμός ορθογωνικών, σκουφοειδών, ωσειδών και κυκλικών αγωγών από φερτά υλικά και προσχώσεις

Κωδικός Αναθεώρησης ΥΔΡ 6053

Καθαρισμός ορθογωνικών, σκουφοειδών ωσειδών και κυκλικών αγωγών οποιωνδήποτε διαστάσεων από φερτά υλικά και προσχώσεις με χρήση μηχανικών μέσων και χειρωνακτική υποβοήθηση.

Περιλαμβάνεται η φόρτωση των ανασυρομένων προϊόντων καθαρισμού επί αυτοκινήτου ή βυτίου, για την μεταφορά προς οριστική απόθεση.

Τιμή ανά κυβικό μέτρο (m³) όγκου προσχώσεων. +ΜΤΦ (20,60+0,21*20)

ΕΥΡΩ Ολογράφως: ΕΙΚΟΣΙ ΤΕΣΣΕΡΑ ΕΥΡΩ ΚΑΙ ΟΓΔΟΝΤΑ ΛΕΠΤΑ
Αριθμητικώς: [*]24,80 €

Άρθρο Α-17 ΚΑΘΑΡΙΣΜΟΣ ΠΡΑΝΩΝ ΑΝΟΙΧΤΩΝ ΕΚΣΚΑΦΩΝ **Αναθεωρείται με το άρθρο ΟΔΟ-1420**

Καθαρισμός επιφανειών πρανών προϋφισταμένων βραχωδών ορυγμάτων από χαλαρωμένα, αποκολλημένα και ασταθή τεμάχια, σε οποιοδήποτε ύψος από την στάθμη της οδού και με οποιαδήποτε κλίση πρανών, με μηχανικά μέσα και χειρωνακτική υποβοήθηση ή/και περιορισμένη χρήση εκρηκτικών (αν απαιτείται), με την συγκέντρωση, φόρτωση και μεταφορά των προϊόντων σε οποιαδήποτε απόσταση.

Στην τιμή μονάδος περιλαμβάνονται:

- Ο καθαρισμός παρειών, στρογγυλεύσεων, αναβαθμών κ.λ.π. των πρανών
- Τα διατρήματα γόμωσης εκρηκτικών (αν απαιτούνται),
- Η προμήθεια, μεταφορά επί τόπου, τοποθέτηση και πυροδότηση των εκρηκτικών υλών με όλα τα απαιτούμενα βοηθητικά υλικά (θρυαλίδες, πυροκροτητές, επιβραδυντές κ.λ.π.)
- Η συγκέντρωση, φορτοεκφόρτωση και μεταφορά των παραγομένων προϊόντων σε οποιαδήποτε απόσταση, περιλαμβανομένων τυχόν προσωρινών αποθέσεων ή επαναφορτώσεων.
- Η αντιμετώπιση πάσης φύσεως δυσχερειών λόγω ταυτόχρονης διεξαγωγής της κυκλοφορίας, όπως περιορισμένα μέτωπα εκτέλεσης εργασιών, άμεσος καθερισμός καταστρώματος οδού από τις καταπτώσεις υλικών κλπ.
- Η διαμόρφωση των τυχόν απαιτούμενων προσπελάσεων, καθώς και η αποκατάσταση του τοπίου μετά το πέρας των εργασιών
- Οι πάσης φύσεως σταλίες του μηχανικού εξοπλισμού
- Η λήψη των απαιτούμενων μέτρων ασφαλείας (εργασίες σε ύψος, ενδεχόμενη χρήση εκρηκτικών, ελεγχος ανεξέλεκτης πτώσης βραχοτεμαχίων προς τα κατόντη της οδού, εργοταξιακή σήμανση, έλεγχος κυκλοφορίας οχημάτων κλπ), .

Στην τιμή δεν περιλαμβάνεται και επιμετράται ιδιαίτερα η διαμόρφωση των απαιτούμενων προσπελάσεων (εάν δεν υπάρχουν) προς τους αναβαθμούς, όταν αυτές προβλέπεται να διατηρηθούν για την συντήρηση του έργου.

Για ένα τετραγωνικό μέτρο επιφάνειας πρανού ή αναβαθμού που καθαρίστηκε+ΜΤΦ (4,15+0,21*20)

ΕΥΡΩ Ολογράφως: ΟΚΤΩ ΕΥΡΩ ΚΑΙ ΤΡΙΑΝΤΑ ΠΕΝΤΕ ΛΕΠΤΑ
Αριθμητικά: [*] 8.35 €

Άρθρο Α-2.1 ΑΠΟΞΗΛΩΣΗ ΑΣΦΑΛΤΟΤΑΠΗΤΩΝ ΚΑΙ ΣΤΡΩΣΕΩΝ ΟΔΟΣΤΡΩΣΙΑΣ **ΣΤΑΘΕΡΟΠΟΙΗΜΕΝΩΝ ΜΕ ΤΣΙΜΕΝΤΟ ΕΝΤΟΣ ΤΟΥ ΟΡΙΟΥ ΤΩΝ ΓΕΝΙΚΩΝ**

Συντήρηση και αποκατάσταση αντιπλημμυρικής θωράκισης περιοχών Δήμου Μαρώνειας – 24
Σαπών2023

ΕΚΣΚΑΦΩΝ .

Αναθεωρείται με το άρθρο ΟΔΟ-1123Α

Αποξήλωση ασφαλτοταπήτων και στρώσεων οδοστρωσίας σταθεροποιημένων με συμπύκνωση ή με τσιμέντο, εντός του ορίου των γενικών εκσκαφών, με χρήση προωθητή γαιών, φορτωτή ή εκσκαφέα, με την φόρτωση επί αυτοκινήτου και την μεταφορά προς ανακύκλωση ή οριστική απόθεση σε χώρους καθοριζόμενους από τους περιβαλλοντικούς όρους του έργου και την νεταφορά τους σε οποιαδήποτε απόσταση.

Επισημαίνεται ότι τα προϊόντα των αποξηλώσεων αυτών είναι ακατάλληλα για την κατασκευή επιχωμάτων, ενώ σύμφωνα με τις κείμενες διατάξεις επιβάλλεται η ανακύκλωσή τους.
Η επιμέτρηση θα γίνεται με λήψη αρχικών και τελικών διατομών.

Τιμή ανά κυβικό μέτρο+ ΜΤΦ (1,60+0,21*20)

ΕΥΡΩ Ολογράφως: ΠΕΝΤΕ ΕΥΡΩ ΚΑΙ ΟΓΔΟΝΤΑ ΛΕΠΤΑ
Αριθμητικά: [*] 5.80 €

Άρθρο Α-18 ΠΡΟΜΗΘΕΙΑ ΔΑΝΕΙΩΝ

Προμήθεια και μεταφορά επί τόπου των έργων από οποιαδήποτε απόσταση, δανείων χωμάτων είτε για την κατασκευή νέου επιχώματος είτε για τη διαπλάτυνση ή ανύψωση υπάρχοντος επιχώματος είτε για την επανεπίχωση θεμελίων, τάφρων, C&C κλπ

Στην τιμή μονάδος περιλαμβάνονται:

- οι απαιτούμενες ενέργειες και διαδικασίες για την ανάπτυξη λατομείου ή δανειοθαλάμου,
- η εκθάμνωση, εκρίζωση και κοπή δένδρων οποιασδήποτε περιμέτρου, η αφαίρεση των φυτικών γαιών και γενικά των ακατάλληλων επιφανειακών ή μη στρωμάτων και η απομάκρυνσή τους σε οποιαδήποτε απόσταση,
- η εκσκαφή για την απόληψη των δανείων,
- οι φορτοεκφορτώσεις, η σταλία των αυτοκινήτων και η μεταφορά των δανείων από οποιαδήποτε απόσταση στον τόπο του έργου,
- οι τυχόν απαιτούμενες αντλήσεις υδάτων

Η εργασία θα εκτελείται σύμφωνα με τα καθοριζόμενα στην ΕΤΕΠ 02-06-00-00 "Ανάπτυξη - εκμετάλλευση λατομείων και δανειοθαλάμων".

Τιμή ανά κυβικό μέτρο δανείων, που επιμετράται σε όγκο κατασκευασμένου επιχώματος με λήψη αρχικών και τελικών διατομών.

Άρθρο Α-18.2 ΔΑΝΕΙΑ ΘΡΑΥΣΤΩΝ ΕΠΙΛΕΚΤΩΝ ΥΛΙΚΩΝ ΔΑΝΕΙΟΘΑΛ ΑΜΩΝ **Κατηγορίας Ε4** **Αναθεωρείται με το άρθρο ΟΔΟ-1510**

Τιμή ανά κυβικό μέτρο +ΜΤΦ (1,60+0,21*20)

ΕΥΡΩ Ολογράφως: ΠΕΝΤΕ ΕΥΡΩ ΚΑΙ ΟΓΔΟΝΤΑ ΛΕΠΤΑ
Αριθμητικά: [*] 5.80 €

Άρθρο Α-20 ΚΑΤΑΣΚΕΥΗ ΕΠΙΧΩΜΑΤΩΝ
Αναθεωρείται με το άρθρο ΟΔΟ-1530

Κατασκευή επιχώματος οδού ή συμπλήρωση υπάρχοντος, μετά από προηγούμενο καθαρισμό του εδάφους έδρασης, με χρήση υλικών που θα προσκομισθούν επί τόπου, σύμφωνα με την μελέτη του έργου και την ΕΤΕΠ 02-07-01-00 "Κατασκευή επιχωμάτων"

Στην τιμή μονάδος περιλαμβάνονται:

- Η κατασκευή όλων των τμημάτων του επιχώματος, συνήθους ή αυξημένου βαθμού συμπύκνωσης, όπως θεμέλιο, πυρήνας, μεταβατικό τμήμα βραχύδους επιχώματος, τα οποία θα συμπυκνώνονται σε ποσοστό 90% και 95% αντίστοιχα της ξηράς φαινόμενης πυκνότητας που επιτυγχάνεται εργαστηριακά κατά την τροποποιημένη δοκιμή Proctor (Proctormodified κατά ΕΛΟΤ EN 13286-2) για τα γαιώδη επιχώματα, ή στον βαθμό που προδιαγράφεται στην μελέτη για τα βραχύδη επιχώματα.
- Η μόρφωση και συμπύκνωση του εδάφους έδρασης των επιχωμάτων, σε βαθμό συμπύκνωσης κατ'ελάχιστον 90% της πυκνότητας, που επιτυγχάνεται εργαστηριακά κατά την τροποποιημένη δοκιμή Proctor
- Η κατασκευή της "στρώσης έδρασης οδοστρώματος", συμπυκνωμένης σε ποσοστό 95% της ξηράς φαινόμενης πυκνότητας που επιτυγχάνεται εργαστηριακά κατά την τροποποιημένη δοκιμή Proctor, με κατάλληλο αριθμό διελεύσεων οδοστρωτήρα ελαστικοφόρου ή με λείους κυλίνδρους, ώστε να διαμορφωθεί μια λεία "σφραγιστική" επιφάνεια.

Εξαιρείται η κατασκευή της "στρώσης στράγγισης οδοστρώματος" (όπου υπάρχει), η οποία τιμολογείται με το αντίστοιχο άρθρο του τιμολογίου.

- Η συμπύκνωση λωρίδας εδάφους πλάτους μέχρι 2,0 m εκατέρωθεν των ποδών του επιχώματος .
- Η τυχόν επαύξηση του όγκου του επιχώματος λόγω συνίζησης, καθίζησης ή διαπλάτυνσής του πέραν των ορίων που προβλέπει η μελέτη.
- Η προμήθεια και τοποθέτηση μαρτύρων ελέγχου υποχωρήσεως των υψηλών επιχωμάτων, σύμφωνα με τα καθοριζόμενα στην μελέτη, η εξάρτησή τους από χωροσταθμικές αφετηρίες (repairs) εκτός της ζώνης επιχώματος, η εκτέλεση τοπογραφικών μετρήσεων ακριβείας και η καταχώρησή τους σε φύλλα ελέγχου, καθώς και η εκτέλεση τριών μετρήσεων σε χρόνους που θα καθορίσει η Υπηρεσία.

Στην τιμή του παρόντος άρθρου δεν περιλαμβάνονται και επιμετρώνται ιδιαίτερα με βάση τα οικεία άρθρα του τιμολογίου:

- Τα μεταβατικά επιχώματα πίσω από τεχνικά έργα (γέφυρες, ημιγέφυρες, τοίχοι, οχετοί, Cut and Cover, στόμια σηράγγων, αγωγοί κ.λ.π)
- Οι εργασίες καθαρισμού του εδάφους έδρασης και δημιουργίας αναβαθμών
- Η κατασκευή εξυγιαντικής στρώσης υπό τα επιχώματα

Επιμέτρηση με λήψη αρχικών και τελικών διατομών

Τιμή ανά κυβικό μέτρο

ΕΥΡΩ Ολογράφως: ΕΝΑ ΕΥΡΩ ΚΑΙ ΠΕΝΤΕ ΛΕΠΤΑ
Αριθμητικά: 1,05€

Άρθρο Α-28 ΔΙΑΠΛΑΤΥΝΣΗ ΚΑΙ ΕΚΒΑΘΥΝΣΗ ΡΕΜΑΤΩΝ

Συντήρηση και αποκατάσταση αντιπλημμυρικής θωράκισης περιοχών Δήμου Μαρώνειας – 26
Σαπών2023

Αναθεωρείται με το άρθρο ΥΔΡ-6054

Διαπλάτυση και εκβάθυνση κοίτης υφιστάμενων ρεμάτων με χρήση συνήθων χωματουργικών μηχανημάτων (εκσκαφών, φορτωτών, προωθητών), ή/και εκσκαφών με εξάρτηση συρομένου κάδου (dragline) ή αρπάγης (clampsell), κινουμένων στις όχθες ή/και την κοίτη, εν ξηρώ ή παρουσία υδάτων, σύμφωνα με την μελέτη και τα καθοριζόμενα στην ΕΤΕΠ 08-01-02-00 "Καθαρισμοί και εκβαθύνσεις κοιτών ποταμών - ρεμάτων".

Στην τιμή μονάδος περιλαμβάνονται:

- Η προσκόμιση, χρήση και αποκόμιση του απαιτούμενου εξοπλισμού
- Η απόθεση και διευθέτηση των προϊόντων εκσκαφών κατά μήκος των οχθών για την διαμόρφωση ή ενίσχυση υφισταμένων αναχωμάτων
- Η φόρτωση και μεταφορά των πλεοναζόντων προϊόντων εκσκαφών στις προβλεπόμενες από την μελέτη και τους περιβαλλοντικούς όρους θέσεις απόθεσης
- Η κοπή, εκρίζωση τεμαχισμός και απομάκρυνση τυχόν υπαρχόντων δέντρων στις θέσεις εκτέλεσης των εργασιών διαπλάτυσης ρέματος
- Οι τυχόν απαιτούμενες τοπικές εκτροπές της κοίτης για την διευκόλυνση της διαπλάτυσης ή της εκβάθυνσης

Η επιμέτρηση θα γίνεται με βάση τον πραγματικό όγκο εκσκαφής, με λήψη αρχικών και τελικών διατομών και μέχρι τα όρια εκσκαφής των εγκεκριμένων σχεδίων.

Τιμή ανά κυβικό μέτρο+ΜΤΦ (2,20+0,21*0,5)

ΕΥΡΩ Ολογράφως: ΔΥΟ ΕΥΡΩ ΚΑΙ ΤΡΙΑΝΤΑ ΕΝΑ ΛΕΠΤΑ
Αριθμητικά: [*] 2,31 €

Άρθρο 12.01 ΠΡΟΜΗΘΕΙΑ,ΜΕΤΑΦΟΡΑ ΣΤΗ ΘΕΣΗ ΕΓΚΑΤΑΣΤΑΣΗΣ ΚΑΙ ΤΟΠΟΘΕΤΗΣΗ ΠΡΟΚΑΤΑΣΚΕΥΑΣΜΕΝΩΝ ΤΣΙΜΕΝΤΟΣΩΛΗΝΩΝ ΚΑΤΑ ΕΛΟΤ ΕΝ 1916.

Προμήθεια, μεταφορά στη θέση εγκατάστασης, πλάγιες μεταφορές, καταβιβασμός στο όρυγμα, τοποθέτηση και σύνδεση τσιμεντοσωλήνων, κατά ΕΛΟΤ ΕΝ 1916, από σκυρόδεμα ελάχιστης χαρακτηριστικής αντοχής 40 MPa με σήμανση CE, με ελαστικό δακτύλιο στεγάνωσης κατά ΕΛΟΤ ΕΝ 681-1.

Οι τσιμεντοσωλήνες διακρίνονται ως εξής:

[α] Ως προς την ονομαστική διάμετρο (DN) που είναι η εσωτερική διάμετρος σε mm

[β] Ως προς το υλικό κατασκευής: άοπλοι, οπλισμένοι, ινοπλισμένοι

[γ] Ως προς την συνδεσμολογία: τύπου τórμου-εντορμίας (O-geeripes), τύπου "καμπάνας" (bell-sochetripes)

[δ] Ως προς την εφαρμογή: σωλήνες ομβρίων ή ακαθάρτων, διάτρητοι σωλήνες στραγγιστηρίων, σωλήνες υδραυλικής προώθησης (ripe-jacking).

[ε] Ως προς την κλάση αντοχής (σειρά, strengthclass), η οποία ορίζεται ως το ελάχιστο φορτίο θραύσεως σε kN/m, διαιρούμενο με το 1/1000 της ονομαστικής διαμέτρου (DN), σύμφωνα με τα καθοριζόμενα στο Πρότυπο ΕΛΟΤ ΕΝ 1916

Επισημαίνεται ότι από την κλάση αντοχής και τις συνθήκες έδρασης/εγκιβωτισμού (beddingfactor), προκύπτει, σύμφωνα με το Πρότυπο ΕΛΟΤ EN 1295-1, το επιτρεπόμενο βάθος τοποθέτησης για τα εκάστοτε εφαρμοζόμενα κινητά φορτία. Ως εκ τούτου με μια μόνον κλάση αντοχής τσιμεντοσωλήνων και επιλογή, κατά περίπτωση, του τύπου έδρασης/εγκιβωτισμού της σωληνογραμμής καλύπτονται όλες οι συνθήκες που απαντώνται στα δίκτυα αποχέτευσης (υπό οδούς βαρειάς ή ελαφράς κυκλοφορίας, εκτός καταστρώματος οδού).

Η επίτευξη της κλάσεως αντοχής είναι συνάρτηση του πάχους του τοιχώματος, της κατηγορίας του σκυροδέματος και του οπλισμού (πλέγματα ή/και μεταλλικές ίνες).

Ως εκ τούτου το παρόν άρθρο αναφέρεται σε τσιμεντοσωλήνες κλάσεως αντοχής 120, χωρίς διάκριση ως προς το είδος συνδεσμολογίας (τύπου τόρμου-εντορμίας ή καμπάνας) και την διάταξη ή μή οπλισμού.

Η διάταξη του οπλισμού, όσον αφορά το πάχος επικάλυψης θα πληροί τις απαιτήσεις του Προτύπου ΕΛΟΤ EN 206-1 ανάλογα με τις συνθήκες έκθεσης του αγωγού.

Οι δακτύλιοι στεγάνωσης θα πληρούν τις απαιτήσεις του Προτύπου ΕΛΟΤ EN 681-1 και μπορεί να είναι ενσωματωμένοι στους σωλήνες κατά την κατασκευή τους ή να παραδίδονται προς τοποθέτηση κατά την συναρμολόγηση της σωληνογραμμής.

Όταν προβλέπεται η ενσωμάτωση στο σκυρόδεμα κατασκευής των σωλήνων τσιμέντου ανθεκτικού στα θειικά/θειώδη (τσιμέντο SR: SulfateResistant) εφαρμόζεται, συμβατικά, προσαύξηση της αντίστοιχης τιμής μονάδας κατά 10 %.

Όταν προβλέπεται εσωτερική επίστρωση πρόσθετης προστασίας, με υλικό εποξειδικής βάσεως ή λοιπά υλικά, εφαρμόζεται, συμβατικά, προσαύξηση της αντίστοιχης τιμής μονάδας κατά 10 %.

Στην τιμή μονάδας περιλαμβάνονται η προμήθεια και μεταφορά επί τόπου του έργου τσιμεντοσωλήνων κλάσεως αντοχής (σειρας) 120 με σήμανση CE κατά ΕΛΟΤ EN 1916, με τους αντίστοιχους ελαστικούς δακτυλίους στεγάνωσης, οι απαιτούμενες πλάγιες μεταφορές, ο καταβιβασμός στο ορύγμα με μηχανικά μέσα, η τοποθέτηση, η εφαρμογή του δακτυλίου στεγάνωσης και η ευθυγράμμιση και προσωρινή στήριξη των σωλήνων μέχρι τον εγκιβωτισμό τους, για την εξασφάλιση της προβλεπόμενης από την μελέτη μηκοτομικής κλίσης.

Οι εργασίες εκσκαφής του ορύγματος, εγκιβωτισμού των σωλήνων και επανενεπίχωσης του υπολοίπου τμήματος του ορύγματος, τιμολογούνται ιδιαίτερα με βάση τα αντίστοιχα άρθρα του Τιμολογίου.

Η τιμολόγηση σωλήνων ενδιάμεσων διαμέτρων, πέραν αυτών που περιλαμβάνονται στο παρόν άρθρο, θα γίνεται με γραμμική παρεμβολή των εκατέρωθεν τιμών μονάδας.

Τιμή ανά τρέχον αξονικό μέτρο (μμ) σωληνογραμμής (προσμετράται και το εντός των φρεατίων τμήμα των σωλήνων) κατά ονομαστική διάμετρο και τύπο τσιμεντοσωλήνων, ανεξαρτήτως του μήκους εκάστου σωλήνα, ως εξής:

12.01.01 Τσιμεντοσωλήνες αποχέτευσης κλάσεως αντοχής 120 κατά ΕΛΟΤ EN 1916

12.01.01.05 Ονομαστικής διαμέτρου D600 mm Κωδικός αναθεώρησης ΥΔΡ 6551.5

ΤΙΜΗ ΑΝΑ ΤΡΕΧΟΝ ΜΕΤΡΟ+ΜΤΦ (72,00+0,21*20)

ΕΥΡΩ Ολογράφως: ΕΒΔΟΜΗΝΤΑ ΕΞΙ ΕΥΡΩ ΚΑΙ ΕΙΚΟΣΙ ΛΕΠΤΑ
Αριθμητικώς: [*] 76,20 €

12.01.01.08 Ονομαστικής διαμέτρου D1200 mm
Κωδικός αναθεώρησης ΥΔΡ 6551.7

ΤΙΜΗ ΑΝΑ ΤΡΕΧΟΝ ΜΕΤΡΟ+ΜΤΦ (175,00+0,20*20)

ΕΥΡΩ Ολογράφως: ΕΚΑΤΟ ΕΒΔΟΜΗΝΤΑ ΕΝΝΙΑ ΕΥΡΩ ΚΑΙ ΟΓΔΟΝΤΑ ΠΕΝΤΕ ΛΕΠΤΑ
Αριθμητικώς: [*] 179,85 €

Άρθρο 9.01 ΞΥΛΟΤΥΠΟΙ Η ΣΙΔΗΡΟΤΥΠΟΙ ΕΠΙΠΕΔΩΝ ΕΠΙΦΑΝΕΙΩΝ
Κωδικός Αναθεώρησης ΥΔΡ 6301

Απλοί ξυλότυποι ή σιδηρότυποι (καλούπια) επιπέδων επιφανειών κατασκευών πάσης φύσεως υδραυλικών έργων από σκρόδεμα, όπως ανοικτών και κλειστών αγωγών ορθογωνικής διατομής, σε ευθυγραμμία ή καμπύλη, βάθρων, τοίχων, πλακών, φρεατίων κ.λ.π. σε οποιαδήποτε στάθμη πάνω ή κάτω από το δάπεδο εργασίας, σύμφωνα με την μελέτη και τις ΕΤΕΠ 01-03-00-00 "Ικρίωματα" και 01-04-00-00 "Καλούπια κατασκευών από σκυρόδεμα (τύποι)"

Στην τιμή μονάδας περιλαμβάνονται:

Η προσκόμιση επί τόπου των έργων όλων των απαιτούμενων υλικών για την διαμόρφωση των καλουπιών (ανάλογα με το σύστημα του καλουπιού που εφαρμόζεται)

Οι εργασίες ανέγερσης του καλουπιού (ξυλοτύπου, μεταλλοτύπου, πλαστικοτύπου ή/και συνδυασμού αυτών), ώστε να ανταποκρίνεται στην γεωμετρία των εκάστοτε προς σκυροδέτηση στοιχείων, σύμφωνα τις καθοριζόμενες από την μελέτη διαστάσεις, ανοχές και απαιτήσεις επιφανειακών τελειωμάτων. Συμπεριλαμβάνεται η απασχόληση ειδικευμένου και μή προσωπικού καθώς και όλα τα εργαλεία και λοιπά μέσα και εξοπλισμός που απαιτούνται για την εκτέλεση των εργασιών.

Η ανέγερση των πάσης φύσεως ικριωμάτων ή/και βοηθητικών κατασκευών που απαιτούνται για την υποστήριξη, στερέωση και συγκράτηση των καλουπιών.

Η διαμόρφωση κιγκλιδωμάτων, κλιμάκων, ραμπών και διαβαθρών για την ευχερή και ασφαλή διακίνηση του προσωπικού του συνεργείου σκυροδέτησης

Η επάλειψη του ξυλοτύπου με υλικό διευκόλυνσης της αποκόλλησης

Η πλήρης αποσυναρμολόγηση των καλουπιών μετά την παρέλευση του καθοριζόμενου από την μελέτη χρόνου παραμονής τους, καθώς και η συγκέντρωση, συσκευασία, φόρτωση και μεταφορά των υλικών.

- Ο πλήρης καθαρισμός των επιφανειών του σκυροδέματος από προεξέχοντα στοιχεία πρόσδεσης (τζαβέτες, καρφιά, σύρματα κλπ).
- Η αποκατάσταση τυχόν φωλεών στις αποκαλυπτόμενες επιφάνειες του σκυροδέματος με τσιμεντοκονία ή τσιμεντοειδή υλικά, σύμφωνα με τα προβλεπόμενα στην μελέτη ή/και τις οδηγίες της Επίβλεψης.
- Ο πλήρης καθαρισμός του εργοταξίου από πάσης φύσεως υπολείματα υλικών κατασκευής ικριωμάτων και καλουπιών, συμπεριλαμβανομένης της περισυλλογής των αχρήστων καρφοβελονών.

- Η φθορά και η απομείωση των πάσης φύσεως υλικών κατασκευής ικριωμάτων και καλουπιών. Σε καμία περίπτωση δεν επιτρέπεται η χρήση φθαρμένων ή παραμορφωμένων υλικών (ξυλείας, μεταλλικών στοιχείων κλπ)
- Η δαπάνη των πάσης φύσεως πλαγίων μεταφορών εντός του εργοταξίου, με ή χωρίς μηχανικά μέσα
- Η δαπάνη των υλικών πρόσδεσης, στερέωσης, και συνδέσεων πάσης φύσεως

Τιμή ανά τετραγωνικό μέτρο (m²) αναπτυγμένης επιφάνειας σε επαφή με το σκυρόδεμα.

ΕΥΡΩ Ολογράφως: ΟΚΤΩ ΕΥΡΩ ΚΑΙ ΕΙΚΟΣΙ ΛΕΠΤΑ
Αριθμητικώς: 8,20 €

Άρθρο Β-29.2 ΚΑΤΑΣΚΕΥΕΣ ΑΠΟ ΣΚΥΡΟΔΕΜΑ ΚΑΤΗΓΟΡΙΑΣ C12/15

Άρθρο Β-29.2.2 ΚΟΙΤΟΣΤΡΩΣΕΙΣ ,ΠΕΡΙΒΛΗΜΑΤΑ ΑΓΩΓΩΝ ,ΕΞΟΜΑΛΥΝΤΙΚΕΣΣΤΡΩΣΕΙΣ κλπ ΑΠΟ ΣΚΥΡΟΔΕΜΑ C12/15 **Αναθεωρείται με το άρθρο ΟΔΟ-2531**

Κοιτοστρώσεις τεχνικών έργων, εξομαλυντικές στρώσεις, στρώσεις μόρφωσης κλίσεων, περιβλήματα και βάσεις έδρασης σωληνωτών οχετών και αγωγών (τσιμεντοσωλήνων αποχέτευσης, ινοτσιμεντοσωλήνων, σιδηροσωλήνων κάθε είδους κλπ), στρώσεις φθοράς στο εσωτερικό οχετών, επένδυση κοίτης ρεμάτων κλπ. με χρήση σκυροδέματος C12/15

ΕΥΡΩ Ολογράφως: ΟΓΔΟΝΤΑ ΕΝΝΙΑ ΕΥΡΩ ΚΑΙ ΟΓΔΟΝΤΑ ΛΕΠΤΑ
Αριθμητικά: 89,80 €

Άρθρο Β-29.4.2 Κατασκευή κιβωτοειδώνοχετών με οπλισμένο σκυρόδεμα C20/25 **Αναθεωρείται με το άρθρο ΟΔΟ-2551**

Κατασκευή ολόκληρης της κιβωτοειδούς διατομής οχετών ορθών ή λοξών, με άξονα ευθύγραμμο ή καμπύλο, οριζόντιο ή με κατά μήκος κλίση ή κλιμακωτό, -πλάκα κάλυψης, πλευρικά τοιχώματα και πλάκα θεμελίωσης- καθώς και των πτερυγοτοιχών, τυμπάνων, χαλινών, αγγυρώσεων και κορωνίδων που συνδέονται με τον οχετό, με χρήση σκυροδέματος κατηγορίας C20/25, οπλισμένου.

Το παρόν άρθρο έχει εφαρμογή και για την κατασκευή κιβωτιόσχημων τεχνικών ελεύθερου ορθού ανοίγματος μέχρι 8.00 m.

ΕΥΡΩ Ολογράφως: ΕΚΑΤΟ ΤΡΙΑΝΤΑ ΤΡΙΑ ΕΥΡΩ
Αριθμητικά: 133,00€

Άρθρο Β-30 ΧΑΛΥΒΔΙΝΟΣ ΟΠΛΙΣΜΟΣ ΣΚΥΡΟΔΕΜΑΤΩΝ

Προμήθεια και μεταφορά επί τόπου του έργου χάλυβα οπλισμού σκυροδέματος πάσης φύσεως κατασκευών, μορφής διατομών και κατηγορίας σύμφωνα με την μελέτη, διαμόρφωσή του σύμφωνα με την μελέτη, προσέγγιση στην θέση ενσωμάτωσης με οποιοδήποτε μέσον και τοποθέτησή του σύμφωνα

με τα σχέδια οπλισμού. Εκτέλεση εργασιών σύμφωνα με την ΕΤΕΠ 01-02-01-00 "Χαλύβδινος οπλισμός σκυροδεμάτων"

Η τοποθέτηση του σιδηροπλισμού θα γίνεται μόνον μετά την παραλαβή του ξυλοτύπου ή της επιφανείας έδρασης του σκυροδέματος (π.χ. υπόστρωμα οπλισμένων δαπέδων κλπ).

Ο χάλυβας οπλισμού σκυροδεμάτων επιμετρύται σε χιλιόγραμμα, ανά κατηγορία οπλισμού (χάλυβας Β500Α, Β500C και δομικά πλέγματα) βάσει αναλυτικών Πινάκων Οπλισμού.

Εάν οι πίνακες αυτοί δεν συμπεριλαμβάνονται στην εγκεκριμένη μελέτη του έργου θα συντάσσονται με μέριμνα του Αναδόχου και θα υποβάλλονται στην Υπηρεσία προς έλεγχο και θεώρηση πριν από την έναρξη της τοποθέτησης του οπλισμού.

Οι Πίνακες θα συντασσονται βάσει των σχεδίων της μελέτης και θα περιλαμβάνουν λεπτομερώς τις διαστάσεις των ράβδων (αναπτύγματα), τις διαμέτρους, τις θέσεις τοποθέτησης και τα μήκη υπερκάλυψης, τα βάρη ανά τρέχον μέτρο κατά διάμετρο, τα επί μέρους και τα ολικά μήκη των ράβδων, τα μερικά βάρη ανά διάμετρο και το ολικό βάρος. Οι ως άνω Πίνακες Οπλισμού, μετά την παραλαβή των οπλισμών, θα υπογράφονται από τον Ανάδοχο και την Υπηρεσία και θα αποτελούν την επιμέτρηση των οπλισμών.

Το ανά τρέχον μέτρο βάρος των ράβδων οπλισμού θα υπολογίζεται με βάση τον πίνακα 3-1 του ΚΤΧ-2008, ο οποίος παρατίθεται στην συνέχεια. Σε καμμία περίπτωση δεν γίνεται αποδεκτός ο προσδιορισμός του μοναδιαίου βάρους των ράβδων βάσει ζυγολογίου.

Ονομ. διάμετρος (mm)	Πεδίο εφαρμογής					Ονομ. διατομή (mm ²)	Ονομ. μάζα/ μέτρο (kg/m)
	Ράβδοι	Κουλούρες και ευθυγραμμισμένα προϊόντα		Ηλεκτροσυγκολλημένα πλέγματα και δικτυώματα			
		B500	B500	B500C	B500		
5,0		√			√	19,6	0,154
5,5		√			√	23,8	0,187
6,0	√	√	√		√	28,3	0,222
6,5		√			√	33,2	0,260
7,0		√			√	38,5	0,302
7,5		√			√	44,2	0,347
8,0	√	√	√		√	50,3	0,395
10,0	√		√		√	78,5	0,617
12,0	√		√		√	113	0,888
14,0	√		√		√	154	1,21
16,0	√		√		√	201	1,58
18,0	√					254	2,00
20,0	√					314	2,47
22,0	√					380	2,98
25,0	√					491	3,85
28,0	√					616	4,83
32,0	√					804	6,31
40,0	√					1257	9,86

Στις επιμετρούμενες μονάδες, πέραν της προμήθειας, μεταφοράς επί τόπου, διαμόρφωσης και τοποθέτησης του οπλισμού, περιλαμβάνονται ανηγμένα τα ακόλουθα:

- Η σύνδεση των ράβδων κατά τρόπο στερεό, σε όλες ανεξάρτητα τις διασταυρώσεις και όχι εναλλάξ, με σύρμα πάχους ανάλογα με τη διάμετρο και τη θέση του οπλισμού ή με ηλεκτροσυγκόλληση στην περίπτωση εγχύτων πασσάλων.
- Η προμήθεια του σύρματος πρόσδεσης.
- Η προμήθεια και τοποθέτηση αποστατήρων (spacers) για την εξασφάλιση του προβλεπόμενου από την μελέτη πάχους επικάλυψης του οπλισμού, καθώς και αρμοκλειδών (κατά ISO 15835-2),.
- Οι πλάγιες μεταφορές και η διακίνηση του οπλισμού σε οποιοδήποτε ύψος από το δάπεδο εργασίας.
- Η τοποθέτηση υποστηριγμάτων (καβίλιες, αναβολείς) και ειδικών τεμαχίων ανάρτησης που τυχόν θα απαιτηθούν (εργασία και υλικά).
- Η απομείωση και φθορά του οπλισμού κατά την κοπή και κατεργασία .

Τιμή ανά χιλιόγραμμο σιδηρού οπλισμού τοποθετημένου σύμφωνα με την μελέτη

Άρθρο Β-30.1 ΧΑΛΥΒΑΣ ΟΠΛΙΣΜΟΥ ΣΚΥΡΟΔΕΜΑΤΟΣ Β500Α

Αναθεωρείται με το άρθρο ΟΔΟ-2611

ΕΥΡΩ Ολογράφως: ΕΝΑ ΕΥΡΩ ΚΑΙ ΔΕΚΑΠΕΝΤΕ ΛΕΠΤΑ

Αριθμητικά: 1,15€

Άρθρο 11.02 ΜΕΤΑΛΛΙΚΕΣ ΕΣΧΑΡΕΣ ΥΔΡΟΣΥΛΛΟΓΗΣ **Κωδικός Αναθεώρησης ΥΔΡ 6752**

Μεταλλικές εσχάρες υδροσυλλογής, με το αντίστοιχο πλαίσιο έδρασης, πλήρως τοποθετημένες, σύμφωνα με τα σχέδια λεπτομερειών της μελέτης.

Περιλαμβάνεται η προμήθεια και μεταφορά επί τόπου της εσχάρας και του πλαισίου έδρασης αυτής, η ακριβής ρύθμιση της στάθμης και επίκλισης της εσχάρας με χρήση στερεών υποθεμάτων και ο εγκιβωτισμός του πλαισίου έδρασης μετσιμεντοκονία, μη συρρικνούμενο κονίαμα ή εποξειδικά κονιάματα.

Το παρόν άρθρο έχει εφαρμογή, τόσο επί νέων όσο και επί υφιασταμένων κατασκευών (αντικατάσταση εσχάρων).

Επιμέτρηση για τις μεν τυποποιημένες εσχάρες βιομηχανικής προέλευσης με βάση τους πίνακες βαρών του κατασκευαστή, για τις δε ηλεκτροσυγκολλητές εσχάρες νε βάση αναλυτικούς υπολογισμούς των ράβδων και λουπών διατομών μορφογάλυβα που χρησιμοποιούνται για την κατασκευή τους. Σε καμμία περίπτωση δεν γίνεται αποδεκτή επιμέτρηση με ζύγιση.

Τιμή ανά χιλιόγραμμα (kg) εσχάρας και αντιστοίχου πλαισίου έδρασης.

11.02.04 ΕΣΧΑΡΕΣ ΥΔΡΟΣΥΛΛΟΓΗΣ ΑΠΟ ΕΛΑΤΟ ΧΥΤΟΣΙΔΗΡΟ.

Εσχάρες υδροσυλλογής, από ελατό χυτοσίδηρο (χυτοσίδηρος σφαιροειδούς γραφίτη, ductileiron), της προβλεπόμενης από την μελέτη φέρουσας ικανότητας D κατά ΕΛΟΤ EN 124, σύμφωνα με την ΕΤΕΠ 08-07-01-04 "Εσχάρες υδροσυλλογής από ελατό χυτοσίδηρο".

ΕΥΡΩ Ολογράφως: ΤΡΙΑ ΕΥΡΩ ΚΑΙ ΔΕΚΑ ΛΕΠΤΑ
Αριθμητικώς: 3,10€

Άρθρο 16.07 Προσαρμογή εσχάρων φρεατίων υδροσυλλογής με την στάθμη και επίκλιση του καταστρώματος της οδού.

Κωδικός Αναθεώρησης 50% x ΥΔΡ 6327 + 50% x ΥΔΡ 6301

Προσαρμογή εσχάρων φρεατίων υδροσυλλογής, που έχουν υποστεί βύθιση λόγω καθίζησης του φρεατίου υδροσυλλογής, με την στάθμη και επίκλιση του καταστρώματος της οδού.

Στην τιμή μονάδας περιλαμβάνονται:

- Η αφαίρεση της εσχάρας και η αποξήλωση του πλαισίου έδρασής της
- Η αποξήλωση σαθρών ή θραυσμένων σκυροδεμάτων του τοιχώματος του φρεατίου υπό το πλαίσιο έδρασης
- Η κατασκευή ξυλοτύπου για την σκυροδέτηση της απαιτούμενης προσθήκης επί των τοιχίων του φρεατίου για την εξασφάλιση της προσαρμογής με την στάθμη της οδού.
- Η επάλειψη της τελικής επιφανείας του παλαιού σκυροδέματος με εποξειδική συγκολλητική ρητίνη για την εξασφάλιση ισχυρής πρόσφυσης με το νέο σκυρόδεμα.
- Η προσωρινή στερέωση του πλαισίου έδρασης στην προβλεπόμενη στάθμη με χρήση ανθεκτικών υποθεμάτων και η διάστρωση και συμπύκνωση του νέου σκυροδέματος κατηγορίας C16/20 η εργασία και τα υλικά για την καθαίρεση του σκυροδέματος έδρασης της εσχάρας, ο καθαρισμός και η προετοιμασία της νέας επιφάνειας έδρασης με εποξειδικές ρητίνες, το καλούπωμα και η έγχυση νέου σκυροδέματος κατηγορίας C16/20

- Η αφαίρεση του ξυλοτύπου και η συγκλενωση και αποκομιση των προϊόντων αποξήλωσης και τυχόν αχρήστων υλικών.

Η αντικατάσταση των εσχάρων (λόγω φθοράς ή θράσεως) τιμολογείται ιδιαίτερα με βάση τα οικεία άρθρα του τιμολογίου.

Τιμή ανά εσχάρα φρεατίου που αποκαθίσταται, ως εξής:

16.07.01 Για το πρώτο άνοιγμα του φρεατίου.

ΕΥΡΩ Ολογράφως: ΟΓΔΟΝΤΑ ΔΥΟ ΕΥΡΩ
Αριθμητικώς: 82,00 €

Άρθρο Β-36 ΜΟΝΩΣΗ ΜΕ ΔΙΠΛΗ ΑΣΦΑΛΤΙΚΗ ΕΠΑΛΕΙΨΗ **Αναθεωρείται με το άρθρο ΟΔΟ-2411**

Προστατευτική επάλειψη επιφανειών σκυροδέματος ή τσιμεντοκονιάματος, σε οποιαδήποτε στάθμη από το δάπεδο εργασίας, με ασφαλτικό γαλακτώμα υδατικής διασποράς (blackbitumenpaint) με χρήση ρολού, βούρτσας ή πιστολέτου.

Στην τιμή μονάδας περιλαμβάνονται:

- ο επιμελής καθαρισμός της επιφάνειας από χαλαρά υλικά και ρύπους με χρήση συρματόβουρτσας ή πεπιεσμένου αέρα,
- η εφαρμογή υποστρώματος (primer) με αραιώση του γαλακτώματος με νερό σε αναλογία 1:1 ή με χρήση του υλικού που συνιστά ο προμηθευτής και ανάλωση 0,10 -0,15 lt/m²,
- η χρήση των απαιτούμενων ικριωμάτων
- η εφαρμογή του ασφαλτικού γαλακτώματος σε δύο στρώσεις με ανάλωση ανά στρώση τουλάχιστον 0,15 lt/m²

Τιμή ανά τετραγωνικό μέτρο

ΕΥΡΩ Ολογράφως: ΕΝΑ ΕΥΡΩ ΚΑΙ ΕΒΔΟΜΗΝΤΑ ΠΕΝΤΕ ΛΕΠΤΑ
Αριθμητικά: 1,75€

Άρθρο Γ-1.2 ΥΠΟΒΑΣΗ ΟΔΟΣΤΡΩΣΙΑΣ ΣΥΜΠΥΚΝΩΜΕΝΟΥ ΠΑΧΟΣΥ0,10 m **Αναθεωρείται με το άρθρο ΟΔΟ-3111.Β**

Κατασκευή στρώσης υπόβασηςοδοστρωσίας συμπυκνωμένου πάχους 0,10 m από θραυστά αδρανή υλικά σταθεροποιούμενου τύπου σύμφωνα με την ΕΤΕΠ 05-03-03-00 "Στρώσεις οδοστρωμάτων από ασύνδετα αδρανή υλικά", ανεξάρτητα από τη μορφή και την έκταση της επιφάνειας κατασκευής, σε υπαίθρια ή υπόγεια έργα.

Στην τιμή μονάδας περιλαμβάνονται:

- η προμήθεια των αδρανών και του νερού διαβροχής,
- η μεταφορά τους επί τόπου του έργου από οποιαδήποτε απόσταση,
- η διάστρωση, διαβροχή και πλήρης συμπύκνωση, ώστε να προκύψει η προβλεπόμενη από την μελέτη γεωμετρική επιφάνεια.

Τιμή ανά τετραγωνικό μέτρο στρώσης υπόβασης συμπυκνωμένου πάχους 0.10 m+ΜΤΦ
(1,10+0,21*20)

ΕΥΡΩ Ολογράφως: ΤΡΙΑ ΕΥΡΩ ΚΑΙ ΕΝΕΝΗΝΤΑ ΠΕΝΤΕ ΛΕΠΤΑ
Αριθμητικά: [*]5,30€

Άρθρο Γ-2.2 ΒΑΣΗ ΠΑΧΟΣ 0,10 m (ΠΤΠ Ο-155)
Αναθεωρείται με το άρθρο ΟΔΟ-3211.Β

Κατασκευή στρώσης βάσης οδοστρωσίας συμπυκνωμένου πάχους 0,10 m από θραυστά αδρανή υλικά σταθεροποιουμένου τύπου σύμφωνα με την ΕΤΕΠ 05-03-03-00 "Στρώσεις οδοστρωμάτων από ασύνδετα αδρανή υλικά", ανεξάρτητα από τη μορφή και την έκταση της επιφάνειας κατασκευής, σε υπαίθρια ή υπόγεια έργα.

Στην τιμή μονάδας περιλαμβάνονται:

- η προμήθεια των αδρανών και του νερού διαβροχής,
- η μεταφορά τους επί τόπου του έργου από οποιαδήποτε απόσταση,
- η διάστρωση, διαβροχή και πλήρης συμπύκνωση, ώστε να προκύψει η προβλεπόμενη από την μελέτη γεωμετρική επιφάνεια.

Τιμή ανά τετραγωνικό μέτρο στρώσης βάσης συμπυκνωμένου πάχους 0.10 m+ΜΤΦ (1,20+0,21*20)

ΕΥΡΩ Ολογράφως: ΤΕΣΣΕΡΑ ΕΥΡΩ ΚΑΙ ΠΕΝΤΕ ΛΕΠΤΑ
Αριθμητικά: [*] 5,40€

Άρθρο Δ-1 ΤΟΜΗ ΟΔΟΣΤΡΩΜΑΤΟΣ ΜΕ ΑΣΦΑΛΤΟΚΟΠΤΗ
Αναθεωρείται με το άρθρο ΟΙΚ-2269(α)

Τομή οδοστρώματος από ασφαλτοσκυρόδεμα ή άοπλο σκυρόδεμα άοπλο, οποιουδήποτε πάχους, με χρήση ασφαλτοκόπτη, ώστε να αποκλείονται αποξηλώσεις έξω από τα προβλεπόμενα όρια της κοπής και να προφυλάσσεται το παραμένον οδόστρωμα από φθορές κατά τη διάρκεια των εργασιών.

Η αποξήλωση του αποκοπτομένου τμήματος και η απομάκρυνση των προϊόντων καθαίρεσης, τιμολογούνται ως "Εκσκαφή σε έδαφος γαιώδες-ημιβραχώδες"

Τιμή ανά τρέχον μέτρο τομής οδοστρώματος με ασφαλτοκόπτη.

ΕΥΡΩ Ολογράφως: ΕΝΑ ΕΥΡΩ
Αριθμητικά: 1,00€

Άρθρο Δ-3 ΑΣΦΑΛΤΙΚΗ ΠΡΟΕΠΑΛΕΙΨΗ
Αναθεωρείται με το άρθρο ΟΔΟ-4110

Προεπάλειψη ανασφάλτωσης επιφάνειας με ασφαλτικό διάλυμα τύπου ΜΕ-0 ή με όξινο ασφαλτικό γαλάκτωμα, ανεξάρτητα από την έκταση και τη μορφή της επιφάνειας, σε υπαίθρια και υπόγεια έργα, σύμφωνα με την ΕΤΕΠ 05-03-11-01 "Ασφαλτική προεπάλειψη".

Στην τιμή μονάδας περιλαμβάνονται:

- η προμήθεια της ασφάλτου, του πετρελαίου και του τυχόν απαιτούμενου αντιυδρόφιλου παρασκευάσματος και η μεταφορά τους επί τόπου του έργου από οποιαδήποτε απόσταση,

- η διακίνηση των υλικών και η παρασκευή του ασφαλτικού διαλύματος (θέρμανση, εναποθήκευση, φύλαξη κλπ.),
- ο καθαρισμός της επιφάνειας που θα προεπαλειφθεί με μηχανικό σάρωθρο και χειρωνακτική υποβοήθηση,
- η μεταφορά και διάχυση του ασφαλτικού διαλύματος ή του γαλακτώματος με αυτοκινούμενο διανομέα ασφάλτου (Federal),
- η επαναθέρμανση του διαλύματος πριν από τη διάχυση (όταν απαιτείται),
- η ενδεχόμενη διάστρωση αδρανούς υλικού επικάλυψης με την αξία παραγωγής ή προμήθειας και μεταφοράς αυτού στον τόπο διάστρωσης.

Τιμή ανά τετραγωνικό μέτρο ασφαλτικής προεπάλειψης.

ΕΥΡΩ Ολογράφως: ΕΝΑ ΕΥΡΩ ΚΑΙ ΕΙΚΟΣΙ ΛΕΠΤΑ
Αριθμητικά: 1,20€

Άρθρο Δ-4 ΑΣΦΑΛΤΙΚΗ ΣΥΓΚΟΛΛΗΤΙΚΗ ΕΠΑΛΕΙΨΗ
Αναθεωρείται με το άρθρο ΟΔΟ-4120

Συγκολλητική επάλειψη επί ασφαλτικής στρώσης ή επί σκυροδέματος (π.χ. προστασίας μεμβρανών στεγανοποίησης τεχνικών στέψης), με ασφαλτικό διάλυμα τύπου ME-5 ή καθαρή άσφαλτο ή ασφαλτικό γαλάκτωμα ταχείας διάσπασης, ανεξάρτητα από την έκταση και τη μορφή της επιφάνειας, σε υπόγεια και υπαίθρια έργα.

Στην τιμή μονάδας περιλαμβάνονται:

- η προμήθεια της ασφάλτου, του πετρελαίου και του τυχόν απαιτούμενου αντιυδροφίλου παρασκευάσματος και η μεταφορά τους επί τόπου του έργου από οποιαδήποτε απόσταση,
- η διακίνηση των υλικών και η παρασκευή του ασφαλτικού διαλύματος (θέρμανση, εναποθήκευση, φύλαξη κλπ.), ο καθαρισμός της επιφάνειας που θα προεπαλειφθεί με μηχανικό σάρωθρο και χειρωνακτική υποβοήθηση,
- η μεταφορά και διάχυση του ασφαλτικού διαλύματος ή του γαλακτώματος με αυτοκινούμενο διανομέα ασφάλτου (Federal) και η επαναθέρμανση του διαλύματος πριν από τη διάχυση (όταν απαιτείται).

Τιμή ανά τετραγωνικό μέτρο ασφαλτικής συγκολλητικής επάλειψης.

ΕΥΡΩ Ολογράφως: ΜΗΔΕΝ ΕΥΡΩ ΚΑΙ ΣΑΡΑΝΤΑ ΠΕΝΤΕ ΛΕΠΤΑ
Αριθμητικά: 0,45€

Άρθρο Δ-5 ΑΣΦΑΛΤΙΚΕΣ ΣΤΡΩΣΕΙΣ ΒΑΣΗΣ

Κατασκευή ασφαλτικής στρώσης βάσης, σε υπόγεια και υπαίθρια έργα, ανεξάρτητα από την έκταση και τη μορφή της επιφάνειας, με ασφαλτόμιγμα παρασκευαζόμενο εν θερμώ σε μόνιμη εγκατάσταση με θραυστά αδρανή υλικά λατομείου, τύπου ΑΣ 31,5 ή ΑΣ 40, σύμφωνα με την εγκεκριμένη μελέτη συνθέσεως και την ΕΤΕΠ 05-03-11-04 "Ασφαλτικές στρώσεις κλειστού τύπου ασφαλτικού σκυροδέματος".

Στην τιμή μονάδας περιλαμβάνονται:

- η παραγωγή ή προμήθεια και μεταφορά των κατάλληλων αδρανών υλικών και της ασφάλτου μέχρι την εγκατάσταση παραγωγής του ασφαλτομίγματος
- η παραγωγή του ασφαλτομίγματος, σύμφωνα με την εγκεκριμένη μελέτη συνθέσεως

Συντήρηση και αποκατάσταση αντιπλημμυρικής θωράκισης περιοχών Δήμου Μαρώνειας – 36
Σαπών2023

- η μεταφορά του θερμού ασφαλτομίγματος επί τόπου, η διάστρωσή του με finisher
- η σταλία των μεταφορικών μέσων
- η κυλίνδρωση του ασφαλτομίγματος (αρχική, ενδιάμεση-εντατική και τελική), ώστε να προκύψει η προδιαγραφόμενη επιφανειακή υφή και ομαλότητα
- η πλήρης συμπύκνωση και επιμελής ισοπέδωση των διαμήκων και εγκάρσιων ενώσεων για την εξάλειψη των επιφανειακών ιχνών.

Στις τιμές μονάδας περιλαμβάνεται και η αξία της ενσωματωμένης ασφάλτου

Τιμή ανά τετραγωνικό μέτρο ασφαλτικής στρώσης βάσης, αποδεκτής ποιότητας και χαρακτηριστικών σύμφωνα με την ΕΤΕΠ 05-03-11-04, ανάλογα με το συμπυκνωμένο πάχος της, ως εξής:

Άρθρο Δ-5.1 ΑΣΦΑΛΤΙΚΗ ΣΤΡΩΣΗ ΒΑΣΗΣ ΣΥΜΠΥΚΝΩΜΕΝΟΥ ΠΑΧΟΥΣΑ 0,05 m

Αναθεωρείται με το άρθρο ΟΔΟ-4321B

Τιμή ανά τετραγωνικό μέτρο +ΜΤΦ (7,10+0,21*20)

ΕΥΡΩ

Ολογράφως: ΕΝΝΕΑ ΕΥΡΩ ΚΑΙ ΕΝΕΝΗΝΤΑ ΠΕΝΤΕ ΛΕΠΤΑ

Αριθμητικά: [*] 11,30€

Άρθρο Δ-8 ΑΣΦΑΛΤΙΚΕΣ ΣΤΡΩΣΕΙΣ ΚΥΚΛΟΦΟΡΙΑΣ

Κατασκευή ασφαλτικής στρώσης κυκλοφορίας, σε υπόγεια και υπαίθρια έργα, ανεξάρτητα από την έκταση και τη μορφή της επιφάνειας, με ασφαλτόμιγμα παρασκευαζόμενο εν θερμώ σε μόνιμη εγκατάσταση με θραυστά αδρανή υλικά λατομείου, τύπου ΑΣ 12,5 ή ΑΣ 20, σύμφωνα με την εγκεκριμένη μελέτη συνθέσεως και την ΕΤΕΠ 05-03-11-04 "Ασφαλτικές στρώσεις κλειστού τύπου ασφαλτικού σκυροδέματος".

Στην τιμή μονάδας περιλαμβάνονται:

- η παραγωγή ή προμήθεια και μεταφορά των κατάλληλων αδρανών υλικών και της ασφάλτου μέχρι την εγκατάσταση παραγωγής του ασφαλτομίγματος
- η παραγωγή του ασφαλτομίγματος, σύμφωνα με την εγκεκριμένη μελέτη συνθέσεως
- η μεταφορά του θερμού ασφαλτομίγματος επί τόπου, η διάστρωσή του με finisher
- η σταλία των μεταφορικών μέσων
- η κυλίνδρωση του ασφαλτομίγματος (αρχική, ενδιάμεση-εντατική και τελική), ώστε να προκύψει η προδιαγραφόμενη επιφανειακή υφή και ομαλότητα
- η πλήρης συμπύκνωση και επιμελής ισοπέδωση των διαμήκων και εγκάρσιων ενώσεων για την εξάλειψη των επιφανειακών ιχνών.

Στις τιμές μονάδας περιλαμβάνεται και η αξία της ενσωματωμένης ασφάλτου

Τιμή ανά τετραγωνικό μέτρο ασφαλτικής στρώσης κυκλοφορίας, αποδεκτής ποιότητας και χαρακτηριστικών σύμφωνα με την ΕΤΕΠ 05-03-11-04, ανάλογα με το συμπυκνωμένο πάχος της και τον τύπο της χρησιμοποιούμενης ασφάλτου, ως εξής:

Άρθρο Δ-8.1 ΑΣΦΑΛΤΙΚΗ ΣΤΡΩΣΗ ΚΥΚΛΟΦΟΡΙΑΣ ΣΥΜΠΥΚΝΩΜΕΝΟΥ ΠΑΧΟΣ 0,05 m ΜΕ ΧΡΗΣΗ ΚΟΙΝΗΣ ΑΣΦΑΛΤΟΥ.

(Αναθεωρείται με το άρθρο ΟΔΟ-4521B)

Τιμή ανά τετραγωνικό μέτρο +ΜΤΦ (7,70+0,21*20)

ΕΥΡΩ Ολογράφως: ΔΕΚΑ ΕΥΡΩ ΚΑΙ ΠΕΝΗΝΤΑ ΠΕΝΤΕ ΛΕΠΤΑ
Αριθμητικά:11,90€

Άρθρο Ε-1 ΣΥΣΤΗΜΑΤΑ ΑΝΑΧΑΙΤΙΣΗΣ ΟΧΗΜΑΤΩΝ (ΣΑΟ)

1. Γενικά

Προμήθεια, μεταφορά επί τόπου του έργου και τοποθέτηση Συστημάτων Συγκράτησης Οχημάτων (ΣΑΟ) κατά ΕΛΟΤ EN 1317, σύμφωνα με την βασιζόμενη στις ΟΜΟΕ-ΣΑΟ μελέτη σήμανσης-ασφάλισης της οδού.

Στο παρόν άρθρο περιλαμβάνονται: στηθαία ασφαλείας μεταλλικά ή από σκυρόδεμα, απολήξεις αρχής και πέρατος, οι συναρμογές, τα προσωρινά στηθαία ασφαλείας και τα Συστήματα Απορρόφησης Ενέργειας Πρόσκρουσης (Σ.Α.Ε.Π.).

Τα στηθαία ασφαλείας, σύμφωνα με το Πρότυπο ΕΛΟΤ EN 1317-2 διακρίνονται με βάση τα ακόλουθα χαρακτηριστικά:

- Ικανότητα συγκράτησης : N2, H1, H2, H4b
- Λειτουργικό πλάτος:
 - κατηγορία W1: $\leq 0,60$ m
 - κατηγορία W2: $\leq 0,80$ m
 - κατηγορία W3: $\leq 1,00$ m
 - κατηγορία W4: $\leq 1,30$ m
 - κατηγορία W5: $\leq 1,70$ m
 - κατηγορία W6: $\leq 2,10$ m
 - κατηγορία W7: $\leq 2,50$ m
 - κατηγορία W8: $\leq 3,50$ m
- Κατηγορία σφοδρότητας πρόσκρουσης: A, B, C
- Διαμόρφωση: μονόπλευρα, αμφίπλευρα

Τα ΣΑΟ θα φέρουν σήμανση CE σύμφωνα με το πρότυπο ΕΛΟΤ EN 1317-5 και θα συνοδεύονται από τα πιστοποιητικά και έγγραφα που καθορίζονται στο μέρος 5 του προτύπου.

Οι τιμές μονάδος αναφέρονται σε πλήρως εγκατεστημένα συστήματα, σύμφωνα με το εγχειρίδιο του κατασκευαστή (installation manual) και περιλαμβάνουν τα προβλεπόμενα από την μελέτη οπισθοανακλαστικά στοιχεία (λευκά ή κόκκινα).

Τα επιμετρούμενα μήκη των συναρμογών στηθαίων ασφάλειας διαφορετικού τύπου ή/και διαφορετικής δυναμικής λειτουργίας κατά την πρόσκρουση οχημάτων σ' αυτά, θα κατατάσσονται στον βαρύτερο τύπο ικανότητας συγκράτησης.

Τα ειδικά τεμάχια απολήξεων αρχής και πέρατος περιλαμβάνονται ανηγμένα στις ανά τρέχον μέτρο τιμές μονάδος. Τα στοιχεία βύθισης επιμετρώνται ως μήκη των αντιστοιχών στηθαίων με προσαύξηση 5%. Η προσαύξηση αυτή νοείται ότι καλύπτει πλήρως τις πρόσθετες δαπάνες διαμόρφωσης και εγκατάστασης των στοιχείων βύθισης.

Στην τιμή μονάδας των χαλύβδινων στηθαίων ασφάλειας περιλαμβάνεται και η δαπάνη της αντισκωριακής προστασίας αυτών με θερμό βαθύ γαλβάνισμα κατά ΕΛΟΤ ENISO 1461.

Άρθρο Ε-1.4 ΑΜΦΙΠΛΕΥΡΑ ΧΑΛΥΒΔΙΝΑ ΣΤΘΑΙΑ ΑΣΦΑΛΕΙΑΣ ΙΚΑΝΟΤΗΤΑΣ ΣΥΓΚΡΑΤΗΣΗΣ Η1 ΠΟΥ ΤΟΠΟΘΕΤΟΥΝΤΑΙ ΜΕ ΕΜΠΗΞΗ ,ΚΑΤΗΓ. ΔΦΟΔΡΟΤΗΤΑΣ ΠΡΟΣΚΡΟΥΣΗΣ Α, ΣΥΜΦΩΝΑ ΜΕ ΤΟΠΡΟΤΥΠΟπου ΕΛΟΤ EN 1317-2

Αναθεωρείται με το άρθρο ΟΔΟ-2653

Τιμή ανά μέτρο μήκους

Άρθρο Ε-1.4.1Στηθαίο ασφαλείας ικανότητας συγκράτησης Η1, λειτουργικού πλάτους W7

ΕΥΡΩ Ολογράφως: ΕΞΗΝΤΑ ΠΕΝΤΕ ΕΥΡΩ
Αριθμητικά: 65,00€

Άρθρο Ε-9 ΠΙΝΑΚΙΔΕΣ ΡΥΘΜΙΣΤΙΚΕΣ ΚΑΙ ΕΝΔΕΙΞΗΣ ΕΠΙΚΙΝΔΥΝΩΝ ΘΕΣΕΩΝ

Προμήθεια και τοποθέτηση πινακίδων ρυθμιστικών ή ένδειξης επικινδύνων θέσεων με αντανακλαστικό υπόβαθρο από μεμβράνη τύπου II, κατασκευασμένων σύμφωνα με το Πρότυπο ΕΛΟΤ EN 12899-1, την μελέτη και την ΕΤΕΠ 05-04-06-00 "Πινακίδες σταθερού περιεχομένου (ΠΣΠ)"

Στις τιμές μονάδος περιλαμβάνονται:

- η προμήθεια της πινακίδας και των γαλβανισμένων εξαρτημάτων στήριξής της,
- η προσκόμισή της στην θέση τοποθέτησης
- και η στερέωσή της επί του ιστού.

Τιμή ανά τεμάχιο πινακίδας, ανάλογα με τον τύπο και τις διαστάσεις της ως εξής:

Άρθρο Ε-9.1 ΠΙΝΑΚΙΔΕΣ ΕΠΙΚΙΝΔΥΝΩΝ ΘΕΣΕΩΝ , ΤΡΙΓΩΝΙΚΕΣ , ΠΛΕΥΡΑΣ 0,90 m

Αναθεωρείται με το άρθρο ΟΙΚ-6541

Τιμή ανά ΤΕΜΑΧΙΟ

ΕΥΡΩ Ολογράφως: ΠΕΝΗΝΤΑ ΤΡΙΑ ΕΥΡΩ ΚΑΙ ΕΒΔΟΜΗΝΤΑ ΛΕΠΤΑ
Αριθμητικά: 53,70€

Άρθρο E-10.1 ΣΤΥΛΟΣ ΠΙΝΑΚΙΔΩΝ ΑΠΟ ΓΑΛΝΙΣΜΕΝΟ ΣΙΔΗΡΟΣΩΛΗΝΑ DN 40 mm (1 ½ ")

Αναθεωρείται με το άρθρο ΟΔΟ-2653

Στύλος στήριξης πινακίδων από σιδηροσωλήνα γαλβανισμένο με ραφή, κατά ΕΛΟΤ EN 10255, από χάλυβα S195T, κλάσεως L (πράσινη ετικέττα), ονομ. διαμέτρου DN 40 mm (σπειρώματος: threadsizeR = 1 ½", δεξ = 48,3 mm, πάχους τοιχώματος 3,2 mm), μήκους κατ' ελάχιστον 2,50 m, σύμφωνα με την ΕΤΕΠ 05-04-07-00 "Διατάξεις στήριξης πινακίδων κατακόρυφης σήμανσης".

Στην τιμή μονάδας περιλαμβάνονται:

- η προμήθεια και προσκόμιση στην θέση τοποθέτησης του στύλου με στεφάνη στέψης για την στερέωση της πινακίδας, ημικυκλική ή σχήματος "Π" (ανάλογα με τον τύπο της πινακίδας) και οπή στο κάτω άκρο για την διέλευση χαλύβδινης γαλβανισμένης ράβδου Φ 12 mm μήκους 30 cm, για την σταθεροποίηση του στύλου έναντι συστροφής (περιλαμβάνεται)
- η διάνοιξη οπής πάκτωσης του στύλου σε έδαφος πάσης φύσεως, βάθους 50 cm και διαμέτρου 30 cm
- η τοποθέτηση του στύλου εντός της οπής, η προσωρινή στήριξη για να παρεμένει κατακόρυφος και η πλήρωση της οπής με σκυρόδεμα C12/15 (εργασία και υλικά)

Τιμή ανά τεμάχιο γαλβανισμένου στύλου DN 40 mm (1 ½ ").

ΕΥΡΩ Ολογράφως: ΤΡΙΑΝΤΑ ΕΝΑ ΕΥΡΩ
Αριθμητικά: 31,10€

Άρθρο E-17 ΔΙΑΓΡΑΜΜΙΣΗ ΟΔΟΣΤΡΩΜΑΤΟΣ

Διαγράμμιση ασφαλτικού οδοστρώματος, νέα ή αναδιαγράμμιση, οποιουδήποτε σχήματος, μορφής και διαστάσεων (διαμήκης, εγκάρσια ειδικά γράμματα ή σύμβολα), με αντανακλαστικό υλικό υλικό υψηλής οπισθανάκλασης, με γυάλινα σφαιρίδια κατά ΕΛΟΤ EN 1424, συνοδευόμενο με πιστοποιητικό επιδόσεων κατά ΕΛΟΤ EN 1436, δοκιμών πεδίου κατά ΕΛΟΤ EN 1824 και φυσικών χαρακτηριστικών κατά ΕΛΟΤ EN 1871, σύμφωνα με την μελέτη σήμανσης της οδού και την ΕΤΕΠ 05-04-02-00 "Οριζόντια σήμανση οδών"

Στις τιμές μονάδας περιλαμβάνονται:

- η προμήθεια του υλικού διαγράμμισης, η προσκόμισή του επί τόπου του έργου και η προσωρινή αποθήκευση (αν απαιτείται)
- η διάθεση του απαιτούμενου προσωπικού, μέσων και εξοπλισμού για την εκτέλεση των εργασιών και την ρύθμιση της κυκλοφορίας κατά την διάρκειά τους
- ο καθαρισμός του οδοστρώματος από κάθε είδους χαλαρά υλικά με χρήση μηχανικού σάρωθρου ή απορροφητικής σκούπας ή/και χειρωνακτική υποβοήθηση
- η προετοιμασία για την διαγράμμιση (στίξη-πικετάρισμα)
- η εφαρμογή της διαγράμμισης με διαγραμμιστικό μηχάνημα, κατάλληλο για τον τύπο του χρησιμοποιούμενου υλικού

Συντήρηση και αποκατάσταση αντιπλημμυρικής θωράκισης περιοχών Δήμου Μαρώνειας – 40
Σαπών2023

- η διευθέτηση της κυκλοφορίας κατά τη διάρκεια εκτέλεσης των εργασιών
- η λήψη μέτρων για την προστασία της νωπής διαγράμμισης από την κυκλοφορία μέχρι την πλήρη στερεοποίησή τους και στην συνέχεια η άρση τους

Τιμή για ένα τετραγωνικό μέτρο έτοιμης διαγράμμισης οδοστρώματος

Άρθρο Ε-17.2 ΔΙΑΓΡΑΜΜΙΣΗ ΟΔΟΣΤΡΩΜΑΤΟΣ ΜΕ ΘΕΡΜΠΛΑΣΤΙΚΑ Η ΨΥΧΡΟΠΛΑΣΤΙΚΑ ΥΛΙΚΟ

Τιμή ανά τετραγωνικό μέτρο έτοιμης διαγράμμισης οδοστρώματος

Αναθεωρείται με το άρθρο ΟΙΚ-7788

ΕΥΡΩ Ολογράφως: ΔΕΚΑ ΕΝΝΕΑ ΕΥΡΩ ΚΑΙ ΕΒΔΟΜΗΝΤΑ ΛΕΠΤΑ
Αριθμητικά: 19,70€

Σάπες, 25-05-2023
Η ΣΥΝΤΑΞΑΣΑ

Μιχαηλίδου Ελισάβετ
Πολιτικός Μηχανικός Π.Ε.

Π.Ε ΡΟΔΟΠΗΣ
ΔΗΜΟΣ ΜΑΡΩΝΕΙΑΣ-ΣΑΠΩΝ
ΤΜΗΜΑ ΤΕΧΝΙΚΩΝ ΥΠΗΡΕΣΙΩΝ
ΠΕΡΙΒΑΛΛΟΝΤΟΣ ΚΑΙ
ΠΟΛΙΤΙΚΗΣ ΠΡΟΣΤΑΣΙΑΣ

ΕΡΓΟ :ΣΥΝΤΗΡΗΣΗ ΚΑΙ ΑΠΟΚΑΤΑΣΤΑΣΗ
ΑΝΤΙΠΛΗΜΜΥΡΙΚΗΣ ΘΩΡΑΚΙΣΗΣ
ΠΕΡΙΟΧΩΝ ΔΗΜΟΥ ΜΑΡΩΝΕΙΑΣ ΣΑΠΩΝ
Κ.Α.:30-7326.021

ΕΙΔΙΚΗ ΣΥΓΓΡΑΦΗ ΥΠΟΧΡΕΩΣΕΩΝ

«ΣΥΝΤΗΡΗΣΗ ΚΑΙ ΑΠΟΚΑΤΑΣΤΑΣΗ ΑΝΤΙΠΛΗΜΜΥΡΙΚΗΣ ΘΩΡΑΚΙΣΗΣ ΠΕΡΙΟΧΩΝ ΔΗΜΟΥ ΜΑΡΩΝΕΙΑΣ ΣΑΠΩΝ»

ΠΡΟΫΠΟΛΟΓΙΣΜΟΣ: 230.000,00€ (με ΦΠΑ)

Άρθρο 1ο: Αντικείμενο της παρούσας Ε.Σ.Υ

Το τεύχος της Ειδικής Συγγραφής Υποχρεώσεων (Ε.Σ.Υ.) αφορά τους γενικούς και ειδικούς όρους και τις συμπληρωματικές Τεχνικές Προδιαγραφές με βάση τα οποία θα εκτελεσθεί από τον Ανάδοχο το έργο, που αναφέρεται στην επικεφαλίδα και περιγράφεται στην Τεχνική Περιγραφή σε συνδυασμό με τους όρους του Ν. 4412/2016 «Δημόσιες Συμβάσεις Έργων, Προμηθειών και Υπηρεσιών (προσαρμογή στις Οδηγίες 2014/24/ΕΕ και 2014/25/ΕΕ)» (ΦΕΚ 147/Α'/08-08-2016) στο μέρος που ισχύει μετά τις τροποποιήσεις του Ν. 4782/2021 «Εκσυγχρονισμός, απλοποίηση και αναμόρφωση του ρυθμιστικού πλαισίου των δημοσίων συμβάσεων, ειδικότερες ρυθμίσεις προμηθειών στους τομείς της άμυνας και της ασφάλειας και άλλες διατάξεις για την ανάπτυξη, τις υποδομές και την υγεία» και τους όρους του Ν. 3669 (Κ.Δ.Ε.) «Κύρωση της Κωδικοποίησης της Νομοθεσίας Κατασκευής Δημοσίων Έργων» (ΦΕΚ 116/Α'/18-06-2008) στο μέρος που ισχύει, σε συνδυασμό με τα υπόλοιπα συμβατικά τεύχη, τις τεχνικές προδιαγραφές που ισχύουν, τις μελέτες, σχέδια κ.λπ. που θα χορηγηθούν από την Υπηρεσία καθώς και με τις έγγραφες οδηγίες της.

Άρθρο 2ο: Αντικείμενο της Εργολαβικής Σύμβασης

Αντικείμενο της παρούσας εργολαβίας είναι η εκτέλεση του έργου: «ΣΥΝΤΗΡΗΣΗ ΚΑΙ ΑΠΟΚΑΤΑΣΤΑΣΗ ΑΝΤΙΠΛΗΜΜΥΡΙΚΗΣ ΘΩΡΑΚΙΣΗΣ ΠΕΡΙΟΧΩΝ ΔΗΜΟΥ ΜΑΡΩΝΕΙΑΣ ΣΑΠΩΝ ΔΗΜΟΥ ΔΙΑΤΑΞΕΙΣ ΤΟΥ Π.Δ. 99/2017», σύμφωνα με τις εγκεκριμένες μελέτες εφαρμογής, τους όρους των εγκεκριμένων συμβατικών τευχών μελέτης και τους όρους δημοπράτησής του.

Η παρούσα Συγγραφή Υποχρεώσεων αφορά στις εργασίες καθαρισμού κοιτών ρεμάτων για πρόληψη πλημμυρικών φαινομένων Σε οικισμούς του Δήμου Μαρώνειας - Σαπών.

Βασικός στόχος και αντικείμενο των εν λόγω εργασιών αποτελεί ο καθαρισμός των πρηνών και των οχθών των καναλιών – ρεμάτων από αυτοφυή φυτά και απορρίμματα – φερτά υλικά, ώστε να εξασφαλίζεται η ομαλή απορροή των όμβριων υδάτων

Αναλυτικά οι ανωτέρω εργασίες περιγράφονται στη Τεχνική Περιγραφή και στο Τιμολόγιο των εγκεκριμένων τευχών της μελέτης.

Επισημαίνεται ότι η εκτέλεση του ανωτέρω αντικειμένου θα προχωρήσει με την σαφή υποχρέωση ότι θα τηρηθεί η Περιβαλλοντική Νομοθεσία χωρίς την απαίτηση καμίας πρόσθετης αποζημίωσης του αναδόχου για την τήρηση των περιβαλλοντικών όρων και ότι όλες οι εργασίες που αφορούν στο παρόν έργο θα εκτελούνται αποκλειστικά εκτός ωραρίου λειτουργίας των παιδικών σταθμών, λαμβάνοντας όλα τα απαραίτητα μέτρα προστασίας για την αποφυγή ατυχημάτων.

Άρθρο 3^ο: Ευθύνη καλής εκτέλεσης των έργων

Ο Ανάδοχος πρέπει να εκτελέσει τα διάφορα έργα με όλους τους κανόνες της τέχνης και σύμφωνα με τις διατάξεις της παρούσας και τα σχέδια της εγκεκριμένης μελέτης. Ο Ανάδοχος διατηρεί την πλήρη ευθύνη για την καλή εκτέλεση των έργων.

Σύμφωνα με τα συμβατικά τεύχη και τις ισχύουσες διατάξεις, για την εφαρμογή της εγκεκριμένης μελέτης καθώς και για την ποιότητα και αντοχή των έργων, μόνος υπεύθυνος είναι ο Ανάδοχος και οποιοσδήποτε έλεγχος ασκηθεί από την Υπηρεσία δεν απαλλάσσει καθόλου τον Ανάδοχο από την ευθύνη του.

Ο Ανάδοχος είναι εξ ολοκλήρου ο μόνος υπεύθυνος για την εκλογή και χρησιμοποίηση των απαραίτητων υλικών και γενικά για την εκτέλεση των εργασιών σύμφωνα με τους όρους της παρούσας Συγγραφής, τις σχετικές προδιαγραφές και τα λοιπά εγκεκριμένα συμβατικά τεύχη και σχέδια. Ο Ανάδοχος υποχρεούται να προμηθεύσει με δική του δαπάνη όλα τα υλικά, εργατικά και μηχανήματα που είναι αναγκαία για την κατασκευή του έργου, καθώς και για τη μεταφορά τους από τις πηγές λήψης τους. Ο Ανάδοχος οφείλει επίσης να επισκευάζει, συντηρεί και ασφαρίζει με δικές του δαπάνες τα μηχανήματα και εργαλεία έναντι παντός κινδύνου.

Ο Ανάδοχος πρέπει να εκτελέσει τα διάφορα έργα σύμφωνα με τα γενικά και λεπτομερειακά σχέδια της εγκεκριμένης μελέτης καθώς και με τυχόν συμπληρωματικά κατά το στάδιο της κατασκευής που θα εγκριθούν από την Υπηρεσία. Για όλες τις εργασίες που θα εκτελεσθούν ισχύουν οι προδιαγραφές που αναφέρονται στις εγκεκριμένες Τεχνικές Προδιαγραφές και στα εγκεκριμένα τεύχη της μελέτης.

Ρητά καθορίζεται ότι οι τιμές του τιμολογίου προσφοράς αποτελούν την πλήρη αποζημίωση του Αναδόχου για την κατασκευή του έργου και καμία πρόσθετη αποζημίωση δεν δικαιούται ο Ανάδοχος από τις δυσκολίες που θα αντιμετωπίσει κατά το στάδιο της κατασκευής.

Οποιαδήποτε ζημιά στο έργο είτε στα μηχανήματα, είτε στις εγκαταστάσεις (εργοτάξια, λατομεία κ.λπ.), που προέρχεται από οποιαδήποτε αιτία ή δολιοφθορά κατά τη διάρκεια της εργολαβίας, πλην ανωτέρας βίας, βαρύνει τον Ανάδοχο, ο οποίος είναι υποχρεωμένος και να την αποκαταστήσει.

Οποιασδήποτε φύσης δυστυχήματα ή ζημιές στο προσωπικό του Αναδόχου ή σε τρίτους ή και σε περιουσίες τρίτων που οφείλονται σε αμέλεια ή υπαιτιότητα του προσωπικού του Αναδόχου, βαρύνουν αποκλειστικά και μόνο τον Ανάδοχο.

Ο Ανάδοχος οφείλει να λάβει κατά την εκτέλεση των έργων όλα τα απαιτούμενα μέτρα ασφαλείας που επιβάλλονται από τις ισχύουσες διατάξεις της Ελληνικής Νομοθεσίας, καθώς και κάθε άλλο μέτρο που αναφέρεται στους διεθνείς κανονισμούς πρόληψης ατυχημάτων και στις οδηγίες και τους κανονισμούς της Ευρωπαϊκής Ένωσης.

Σε περίπτωση χρησιμοποίησης υπεργολάβων, για την εκτέλεση οποιασδήποτε φύσης εργασιών, ο Ανάδοχος παραμένει μόνος και αποκλειστικά υπεύθυνος για τις υπόψη εργασίες, έστω και αν οι υπεργολάβοι αυτοί έχουν τύχει της εγκρίσεως της Υπηρεσίας.

Άρθρο 4ο: Τεχνικές προδιαγραφές που ισχύουν

Για το έργο αυτό ισχύουν οι παρακάτω Τεχνικές Προδιαγραφές, όπως τροποποιήθηκαν: Οι Ελληνικές Τεχνικές Προδιαγραφές (ΕΤΕΠ) που εγκρίθηκαν με την αριθ. ΔΙΠΑΔ/ΟΙΚ/273/17-07-2012 Απόφαση «Έγκριση τετρακοσίων σαράντα (440) Ελληνικών Τεχνικών Προδιαγραφών (ΕΤΕΠ) με υποχρεωτική εφαρμογή σε όλα τα Δημόσια Έργα» (ΦΕΚ 2221/Β/30-07-2012), του Αναπληρωτή Υπουργού Ανάπτυξης, Ανταγωνιστικότητας, Υποδομών, Μεταφορών & Δικτύων και αφορούν στις κατηγορίες των εργασιών που περιλαμβάνονται στην παρούσα εργολαβία. Με την με αρ. Δ22/4193/22-11-2019 (ΦΕΚ 4607/Β'/13-12-19) απόφαση του Υπουργού Υποδομών & Μεταφορών εγκρίθηκαν εβδομήντα (70) Ελληνικές Τεχνικές Προδιαγραφές (ΕΤΕΠ), με υποχρεωτική εφαρμογή σε όλα τα Δημόσια Έργα και Μελέτες. Η ισχύς της ανωτέρω απόφασης, σύμφωνα με απόφαση με αρ. Δ22/οικ.1989/12-03-2020 (ΦΕΚ 1437/Β/16-04-2020) του Υπουργού Υποδομών & Μεταφορών άρχισε την 01-09-2020 και πήρε παράταση για την 01-03-2021 με την υπ' αρ. 102843/19-11-2020 (ΦΕΚ 5234/Β/26-11-2020) Απόφαση του Υπουργού Υποδομών & Μεταφορών.

Όσες τυχόν από τις πρότυπες τεχνικές προδιαγραφές και τα εθνικά κανονιστικά κείμενα

(Υπουργικές Αποφάσεις, Εγκύκλιοι, Προδιαγραφές κ.λπ.) εξακολουθούν να ισχύουν, με την προϋπόθεση ότι δεν έρχονται σε αντίθεση με τις εγκριθείσες ΕΤΕΠ ή δεν περιλαμβάνονται στο θεματολόγιο αυτών εξακολουθούν να ισχύουν, υπό την προϋπόθεση ότι δεν έρχονται σε αντίθεση με τα Εναρμονισμένα Ευρωπαϊκά Πρότυπα (hEN) που έχουν θεσπισθεί με τις σχετικές ΚΥΑ.

Το τεύχος “Πινακίδες σημάσεως οδών” που εκδόθηκε το 1974 από το τμήμα κυκλοφορίας (Α6) του ΥΔΕ, όπως τροποποιήθηκε και συμπληρώθηκε με το τεύχος “Τεχνικές Οδηγίες Κατακόρυφης Σήμανσης Τυπικού Οδικού Δικτύου” που εκδόθηκε το 1992 από την Διεύθυνση Μελετών Έργων Οδοποιίας του ΥΠΕΧΩΔΕ.

Στα πεδία που δεν καλύπτονται από τις Τεχνικές Προδιαγραφές, τους κανονισμούς της Υπηρεσίας, και τους σχετικούς κανονισμούς DIN που ισχύουν, για μεν τις κατασκευές ισχύουν οι Πρότυπες Προδιαγραφές του BUREAU OF PUBLIC ROADS (STANDARD SPECIFICATION FOR CONSTRUCTION OF ROADS AND BRIDGES OF FEDERAL HIGHWAY PROJECTS EP-GI 1975) για τις δειγματοληψίες και ελέγχους των υλικών οι προδιαγραφές και μέθοδοι δειγματοληψίας και ελέγχου της AMERICAN ASSOCIATION OF STATE HIGHWAY OFFICIALS (A.A.S.H.O.) και συμπληρωματικά οι προδιαγραφές της AMERICAN SOCIETY OF TESTING AND MATERIALS (A.S.T.M.) σύμφωνα με τις οδηγίες της Υπηρεσίας. Επισημαίνεται ότι έχουν παύσει να ισχύουν όσα από τα εθνικά κανονιστικά κείμενα αντίκεινται στις εγκριθείσες τετρακόσιες σαράντα (440) Ελληνικές Τεχνικές Προδιαγραφές.

Οι σχετικές αποφάσεις, εγκύκλιοι, κανονισμοί και διατάξεις που ισχύουν για τη μελέτη και την εκτέλεση των δημοσίων έργων.

Ο Κανονισμός Τεχνολογίας Σκυροδέματος 2016 (ΚΤΣ-2016), όπως εγκρίθηκε με την υπ’ αριθ. Γ.Δ.Τ.Υ./οικ.3328/12-05-2016 απόφαση (ΦΕΚ 1561/Β/02-06-2016) και οι υπ’ αριθμ. ΔΝΣγ/72602/ΦΝ 29/05-12-2016 (ΦΕΚ 4007/Β/14-12-2016) και ΔΝΣγ/23597/ΦΝ 429/19-05-2017 (ΦΕΚ 1839/Β/25-05-2017) αποφάσεις τροποποίησής της.

Η με αρ. ΔΙΠΑΔ/372/14 (ΦΕΚ 1457/Β/06-06-2014) Απόφαση «Έγκριση εφαρμογής και χρήσης των Ευρωκωδίκων σε συνδυασμό με τα αντίστοιχα Εθνικά προσαρτήματα».

Ο Ελληνικός Κανονισμός Οπλισμένου Σκυροδέματος (ΕΚΩΣ-2000), ο οποίος εγκρίθηκε με την υπουργική Αποφ-Δ17α/116/4/ΦΝ 429/18-10-2000 (ΦΕΚ 1329/Β/06-11-2000).

Ο Ελληνικός Αντισεισμικός Κανονισμός έκδοση 2000 (Ε.Α.Κ. 2000), όπως αυτός εγκρίθηκε με την υπ’ αρ. Δ17α/141/3/ΦΝ 275/15-12-99 απόφαση (ΦΕΚ 2184/Β’/20- 12-1999) και τις ισχύουσες τροποποιήσεις τους.

Ο Νέος Κανονισμός Τεχνολογίας Χαλύβων οπλισμού σκυροδέματος 2008 (ΦΕΚ 1416/Β/17-07-2008 και ΦΕΚ 2113/Β/13-10-2008).

Οι Οδηγίες Μελετών Οδικών Έργων (ΟΜΟΕ) – Συστήματα Αναχαίτισης Οχημάτων (ΣΑΟ) (Απόφαση Αριθμ. ΔΜΕΟ/ο/612/16-02-2011 (ΦΕΚ 702/Β’/29-04-2011)), με την υποχρέωση Συντήρησης και αποκατάστασης αντιπλημμυρικής θωράκισης περιοχών Δήμου Μαρώνειας – Σαπών 2023

μετά το πέρας των εργασιών της υποβολής εκ μέρους του αναδόχου υπεύθυνης δήλωσης, ότα στηθαία τοποθετήθηκαν σύμφωνα με το εγχειρίδιο εγκατάστασης της εταιρίας για το συγκεκριμένο τύπο συστήματος αναχαίτισης οχημάτων κατά ΟΜΟΕ-ΣΑΟ, όπως αυτό έχει εγκριθεί από την υπηρεσία.

Η εγκύκλιος 27/15-10-2012 σχετικά με τα «απαιτούμενα μέτρα ασφάλειας και υγείας στο εργοτάξιο».

Οι Περιβαλλοντικοί όροι όπως εγκρίθηκαν από τις αρμόδιες Υπηρεσίες, εφόσον απαιτούνται.

Ο Ν. 1650/86 (ΦΕΚ 160/Α) “Για την προστασία του περιβάλλοντος” όπως τροποποιήθηκε από το Ν. 3010/02 (ΦΕΚ 91/Α), καθώς και τον Ν. 4014/21-09-2011 (ΦΕΚ 209/Α) και την Υ.Α. 37674/2016 (ΦΕΚ 2471/Β/10-08-2016), με την οποία τροποποιείται η απόφαση 1958/2012.

Αν στα τεύχη των Τεχνικών Προδιαγραφών υπάρχουν όροι, διατάξεις, περιορισμοί και αριθμητικά όρια που πιθανά έρχονται σε αντίθεση ή και αντίφαση με τα αναφερόμενα στην παρούσα Ε.Σ.Υ. ή με τους όρους του Τιμολογίου για ένα και το αυτό θέμα, ισχύ έχουν κατά σειρά οι όροι και διατάξεις του Τιμολογίου και της παρούσας Ε.Σ.Υ.

Οποιαδήποτε νομοθεσία ισχύει κατά την ημέρα δημοσίευσης της διακήρυξης του έργου.

Ο ανάδοχος είναι υποχρεωμένος για την πιστή και ακριβή εφαρμογή των διατάξεων που καθορίζονται στις Τεχνικές Προδιαγραφές, εκτός αν αναφέρεται διαφορετικά στα αντίστοιχα άρθρα του Τιμολογίου.

Διευκρινίζεται ότι όλα τα έργα που υπεισέρχονται στην παρούσα σύμβαση υπόκεινται στις διατάξεις των κανονισμών που ισχύουν και τις σχετικές με αυτούς εγκυκλίους και αποφάσεις.

Ο ανάδοχος είναι υποχρεωμένος να υποβάλλει όλες τις τεχνικές προδιαγραφές, πιστοποιητικά, ISO κλπ των υλικών που ενσωματώνονται στο έργο, καθώς και των πιστοποιητικών των εκτελούμενων εργασιών σε επίσημη μετάφραση στα ελληνικά.

Άρθρο 5^ο: Εγγύηση για την καλή εκτέλεση

Πριν ή κατά την υπογραφή της σύμβασης ο ανάδοχος καταθέτει εγγύηση καλής εκτέλεσης σύμφωνα με το άρθρο 72 του Ν. 4412/2016, στο μέρος που ισχύει μετά την αντικατάσταση του από το άρθρο 21 του Ν.4782/2021, και ανέρχεται σε ποσοστό πέντε τοις εκατό (5 %), επί της εκτιμώμενης αξίας της σύμβασης, χωρίς Φ.Π.Α..

Οι εγγυητικές επιστολές εκδίδονται σύμφωνα με το άρθρο 72 του Ν. 4412/2016, στο

μέρος που ισχύει μετά την αντικατάσταση του από το άρθρο 21 του Ν.4782/2021.

Οι εγγυητικές επιστολές εκδίδονται κατ' επιλογή του αναδόχου από ένα ή περισσότερους εκδότες της παραπάνω παραγράφου, ανεξαρτήτως του ύψους των.

Άρθρο 6°: Σύμβαση κατασκευής του έργου.

Ισχύουν οι διατάξεις του άρθρου 135 του Ν.4412/2016 στο μέρος που ισχύει.

Η σύμβαση συνάπτεται, σύμφωνα με τις διατάξεις του άρθρου 105 του Ν. 4412/2016 στο μέρος που ισχύει μετά την αντικατάσταση του από το άρθρο 45 του Ν. 4782/2021. Η έκπτωση κατά την παρ. 7 του άρθρου 105 του Ν. 4412/2016 κηρύσσεται με απόφαση της διευθύνουσας υπηρεσίας και κατ' αυτής ο ανάδοχος δικαιούται να υποβάλει ένσταση εντός δέκα (10) ημερών από την παραλαβή της. Η εμπρόθεσμη υποβολή ένστασης αναστέλλει την επιβληθείσα έκπτωση από τη σύμβαση. Επί της ενστάσεως αποφασίζει οριστικά η Προϊσταμένη αρχή.

Κατά την υπογραφή του συμφωνητικού ο ανάδοχος δηλώνει την έδρα του και την ακριβή διεύθυνσή του. Μέχρι την πλήρη εκκαθάριση της εργολαβικής σύμβασης κάθε μεταβολή των στοιχείων αυτών δηλώνεται υποχρεωτικά και χωρίς καθυστέρηση στη διευθύνουσα υπηρεσία. Διαφορετικά κάθε κοινοποίηση που γίνεται στην παλαιότερη διεύθυνση που έχει δηλώσει ο ανάδοχος, επιφέρει όλα τα νόμιμα αποτελέσματά της.

Ο ανάδοχος, κατά τον ίδιο παραπάνω χρόνο, δηλώνει εγγράφως για την παραλαβή των εγγράφων εξουσιοδοτημένο προς τούτο πρόσωπο, κάτοικο της έδρας της διευθύνουσας υπηρεσίας, το οποίο εγκρίνεται από τη διευθύνουσα υπηρεσία. Η δήλωση του αναδόχου συνοδεύεται από δήλωση και του εξουσιοδοτούμενου προσώπου ότι αποδέχεται τον γενόμενο διορισμό του. Κάθε κοινοποίηση προς αυτόν θεωρείται ότι γίνεται προς τον ανάδοχο. Αντικατάσταση του προσώπου αυτού είναι δυνατή με ανάλογη εφαρμογή της παραπάνω διαδικασίας. Η αντικατάσταση ισχύει μόνο μετά την αποδοχή του νέου προσώπου από τη διευθύνουσα υπηρεσία. Η Διευθύνουσα Υπηρεσία έχει πάντοτε το δικαίωμα να ζητά την αντικατάστασή του, αν αυτός αρνηθεί την παραλαβή εγγράφων ή απουσιάζει συστηματικά από την έδρα του ή γενικά κριθεί ακατάλληλος. Στην περίπτωση αυτή ο ανάδοχος είναι υποχρεωμένος να ορίσει χωρίς καμιά καθυστέρηση νέο εξουσιοδοτημένο πρόσωπο.

Κατά την υπογραφή της σύμβασης κατασκευής έργου, επαναυπολογίζονται, σε συνδυασμό με την έκπτωση, οι προβλεπόμενες δαπάνες για το φόρο προστιθέμενης αξίας (Φ.Π.Α.), την αναθεώρηση και γενικά οτιδήποτε προβλέπεται πέραν της δαπάνης κατασκευής του έργου.

Σχετικά με την υπογραφή της σύμβασης, ισχύουν τα προβλεπόμενα της παραγράφου 7 του άρθρου 45 του Ν. 4782/2021 που αντικαθιστά το άρθρο 105 του Ν. 4412/2016 και άρθρου 135 του Ν. 4412/2016. Τα έγγραφα της σύμβασης με βάση τα οποία θα εκτελεσθεί το έργο είναι τα αναφερόμενα παρακάτω. Σε περίπτωση ασυμφωνίας των περιεχομένων σε αυτά όρων, η σειρά ισχύος καθορίζεται ως κατωτέρω:

1. Το συμφωνητικό.
2. Η Διακήρυξη.
3. Η Οικονομική Προσφορά.
4. Το Τιμολόγιο Δημοπράτησης
5. Η Ειδική Συγγραφή Υποχρεώσεων (Ε.Σ.Υ.).
6. Η Τεχνική Περιγραφή (Τ.Π.).
7. Ο Προϋπολογισμός Δημοπράτησης.
8. Οι εγκεκριμένες μελέτες του έργου.
9. Το εγκεκριμένο Χρονοδιάγραμμα κατασκευής του έργου.

Επίσης, συμβατική ισχύ έχουν, επόμενες των αναφερόμενων στην προηγούμενη παράγραφο, επειδή είναι δημοσιευμένα κείμενα:

(1) Τα εγκεκριμένα ενιαία Τιμολόγια.

(2) Οι Ελληνικές Τεχνικές Προδιαγραφές (ΕΤΕΠ), που εγκρίθηκαν με την αριθ. ΔΙΠΑΔ/ΟΙΚ/273/17-07-2012 Απόφαση «Έγκριση τετρακοσίων σαράντα (440) Ελληνικών Τεχνικών Προδιαγραφών (ΕΤΕΠ), με υποχρεωτική εφαρμογή σε όλα τα

Δημόσια Έργα» (ΦΕΚ 2221/Β/30-07-2012), του Αναπληρωτή Υπουργού Ανάπτυξης, Ανταγωνιστικότητας, Υποδομών, Μεταφορών & Δικτύων. Με την με αρ. Δ22/4193/22-11-2019 (ΦΕΚ 4607/Β'/13-12-19) απόφαση του Υπουργού Υποδομών & Μεταφορών εγκρίθηκαν εβδομήντα (70) Ελληνικές Τεχνικές Προδιαγραφές (ΕΤΕΠ), με υποχρεωτική εφαρμογή σε όλα τα Δημόσια Έργα και Μελέτες. Η ισχύς της ανωτέρω απόφασης, σύμφωνα με απόφαση με αρ. Δ22/οικ.1989/12-03-2020 (ΦΕΚ 1437/Β/16-04-2020) του Υπουργού Υποδομών & Μεταφορών άρχισε την 01-09-2020 και πήρε παράταση για την 01-03-2021 με την υπ' αρ. 102843/19-11-2020 (ΦΕΚ 5234/Β/26-11-2020) Απόφαση του Υπουργού Υποδομών & Μεταφορών.

(3) Οι Ευρωκώδικες.

(4) Όσες από τις Πρότυπες Τεχνικές Προδιαγραφές (Π.Τ.Π.) του ΥΠΕΧΩΔΕ (ή του τ. ΥΔΕ) και προδιαγραφές ΕΛ.Ο.Τ. και ISO δεν αντίκεινται στις εγκεκριμένες ΕΤΕΠ. Συμβατική ισχύ, για την σύνταξη Π.Κ.Τ.Μ.Ν.Ε. έχουν και οι επίσημες αναλύσεις που αναφέρονται στην Ε.Σ.Υ. Σε περίπτωση τυχόν ασυμφωνίας στο περιεχόμενο ενός και του αυτού από τα παραπάνω συμβατικά στοιχεία του παρόντος άρθρου, η τελική επιλογή θα ανήκει στην Υπηρεσία και ο ανάδοχος είναι υποχρεωμένος να συμμορφωθεί αναντίρρητα σ' αυτήν, χωρίς να δικαιούται να προβάλλει οποιαδήποτε απαίτηση για αποζημίωση από αυτήν την αιτία.

Άρθρο 7^ο: Προθεσμίες

Το έργο θα κατασκευασθεί σε προθεσμία 5 (ΠΕΝΤΕ) μήνες από την υπογραφή της σύμβασης. Παράταση της συμβατικής προθεσμίας δίνεται, σύμφωνα με το άρθρο 147 του Ν.4412/2016. Όλες οι προθεσμίες αρχίζουν από την υπογραφή της σύμβασης.

Στην περίπτωση που ο ανάδοχος υπερβεί με υπαιτιότητα του τη συνολική και τις τυχόν τεθείσες τμηματικές προθεσμίες κατασκευής του έργου, επιβάλλονται στον ανάδοχο ποινικές ρήτρες και λοιπές κυρώσεις σύμφωνα με το άρθρο 148 του Ν. 4412/2016 (όπως τροποποιήθηκε με τον Ν.4782/2021).

Άρθρο 8ο: Χρονοδιάγραμμα κατασκευής του έργου - Οργανόγραμμα του εργοταξίου.

Έχουν ισχύ οι διατάξεις του άρθρου 145 του Ν. 4412/2016.

Σε κάθε σύμβαση κατασκευής έργου ορίζεται προθεσμία για την περάτωσή του στο σύνολο και κατά τμήματα. Μέσα σε προθεσμία που ορίζεται στα έγγραφα της σύμβασης και η οποία δεν μπορεί να είναι μικρότερη από δεκαπέντε (15) ημέρες και να υπερβαίνει τις τριάντα (30) ημέρες από την υπογραφή της σύμβασης, ο ανάδοχος με βάση την ολική και τις τμηματικές προθεσμίες, συντάσσει και υποβάλλει στη Διευθύνουσα Υπηρεσία το χρονοδιάγραμμα κατασκευής του έργου. Σε περίπτωση που το κριτήριο ανάθεσης της σύμβασης ήταν, κατά τα οριζόμενα στα έγγραφα της σύμβασης, η πλέον συμφέρουσα από οικονομική άποψη προσφορά βάσει της βέλτιστης σχέσης ποιότητας – τιμής, το υποβληθέν από τον οικονομικό φορέα που αναδείχθηκε ανάδοχος χρονοδιάγραμμα μπορεί να συνιστά το «εγκεκριμένο χρονοδιάγραμμα κατασκευής του έργου» κατά τα οριζόμενα στα έγγραφα της σύμβασης.

Η Διευθύνουσα Υπηρεσία εγκρίνει μέσα σε δεκαπέντε (15) ημέρες το χρονοδιάγραμμα και μπορεί να τροποποιήσει τις προτάσεις του αναδόχου ιδίως αναφορικά με την κατασκευαστική αλληλουχία, την κατασκευασιμότητα της μεθοδολογίας, την επίτευξη των χρονικών οροσήμενων της σύμβασης και με τις δυνατότητες χρονικής κλιμάκωσης των πιστώσεων. Το εγκεκριμένο χρονοδιάγραμμα αποτελεί συμβατικό στοιχείο του έργου. Ανη έγκριση δεν γίνει μέσα στην πιο πάνω προθεσμία ή αν μέσα στην προθεσμία αυτή δεν ζητήσει γραπτά η Διευθύνουσα Υπηρεσία διευκρινίσεις ή αναμορφώσεις ή συμπληρώσεις, το χρονοδιάγραμμα θεωρείται ότι έχει εγκριθεί. Αναπροσαρμογές του χρονοδιαγράμματος εγκρίνονται όταν μεταβληθούν οι προθεσμίες, το αντικείμενο ή οι ποσότητες των εργασιών. Η έναρξη των εργασιών του έργου από μέρους του αναδόχου δεν μπορεί να καθυστερήσει πέρα των τριάντα (30) ημερών από την υπογραφή της σύμβασης. Η μη τήρηση των ανωτέρω προθεσμιών με υπαιτιότητα του αναδόχου συνεπάγεται την επιβολή των διοικητικών και παρεπόμενων χρηματικών κυρώσεων, αποτελεί λόγο έκπτωσης του αναδόχου και για τα αρμόδια όργανα του φορέα κατασκευής αποτελεί πειθαρχικό αδίκημα, σύμφωνα με τα προβλεπόμενα στις διατάξεις του άρθρου 141 του Ν. 4412/2016.

Το εγκεκριμένο χρονοδιάγραμμα αποτελεί το αναλυτικό πρόγραμμα κατασκευής του έργου. Το χρονοδιάγραμμα αναλύει ανά μονάδα χρόνου η οποία καθορίζεται στα έγγραφα της σύμβασης και πάντως ανά ημερολογιακό τρίμηνο τις εργασίες που προβλέπεται να εκτελεσθούν. Το χρονοδιάγραμμα συντάσσεται με τη μορφή τετραγωνικού πίνακα που περιλαμβάνει την πιο πάνω χρονική ανάλυση των ποσοτήτων ανά εργασία ή ομάδα εργασιών και συνοδεύεται από γραμμικό διάγραμμα και σχετική έκθεση. Σε έργα προϋπολογισμού άνω του ενός εκατομμυρίου (1.000.000) ευρώ είναι υποχρεωτική η σύνταξη τευχών ή διαγραμμάτων με τη μέθοδο της δικτυωτής ανάλυσης.

Ο ανάδοχος κατασκευής του έργου υποχρεούται επίσης μέσα σε ένα (1) μήνα από την υπογραφή της σύμβασης να συντάξει και να υποβάλει οργανόγραμμα του εργοταξίου, στο οποίο θα περιγράφονται λεπτομερώς τα πλήρη στοιχεία στελεχών, εξοπλισμού και μηχανημάτων που θα περιλαμβάνει η εργοταξιακή ανάπτυξη για την εκτέλεση του έργου.

Άρθρο 9^ο: Ποινικές ρήτρες

Στην περίπτωση που ο ανάδοχος υπερβεί με υπαιτιότητα του τη συνολική και τις τυχόν τεθείσες τμηματικές προθεσμίες κατασκευής του έργου, επιβάλλονται στον ανάδοχο ποινικές ρήτρες και λοιπές κυρώσεις σύμφωνα με το άρθρο 148 του Ν. 4412/2016.

Άρθρο 10^ο: Προσωρινές καταλήψεις - απαλλοτριώσεις

Αν κατά τη διάρκεια εκτελέσεως του έργου προκύψουν οποιεσδήποτε δυσχέρειες λόγω απαιτούμενων απαλλοτριώσεων, τότε ο ανάδοχος ειδοποιεί την Υπηρεσία έγκαιρα, για την λήψη των απαραίτητων μέτρων και οδηγιών.

Τυχόν καθυστερήσεις, που θα προκύψουν απ' την ανωτέρω αιτία, λαμβάνονται υπόψη μόνο αν πράγματι επίδρασαν στην πρόοδο της κατασκευής του έργου.

Άρθρο 11ο: Χρόνος εγγύησης - Προσωρινή - Οριστική - Διοικητική Παραλαβή του Έργου - Δοκιμές εγκαταστάσεων

Χρόνος εγγύησης

Κατά τον χρόνο της υποχρεωτικής συντήρησης του έργου οφείλει να το επιθεωρεί κατά κανονικά χρονικά διαστήματα και να το διατηρεί σε αρίστη κατάσταση, χωρίς πρόσθετη αμοιβή γι' αυτό. Γενικά για την υποχρεωτική συντήρηση των έργων και το χρόνο εγγύησης ισχύουν οι διατάξεις του άρθρου 171 του Ν. 4412/2016(όπως τροποποιήθηκε με τον Ν.4782/2021). Σε περίπτωση που ο ανάδοχος δεν επανορθώσει βλάβη ή ζημιά για την οποία ευθύνεται ο ίδιος, μέσα στην προθεσμία που θα του ορισθεί για το σκοπό αυτό, ο κύριος του έργου έχει το δικαίωμα να εκτελέσει την επανόρθωση αυτή απ' ευθείας, σε βάρος και για λογαριασμό του αναδόχου.

Παραλαβή του έργου

- A) Για την **Διοικητική** Παραλαβή ισχύουν τα οριζόμενα στο άρθρο 169 του Ν. 4412/2016(όπως τροποποιήθηκε με τον Ν.4782/2021), καθώς επίσης και τα παρακάτω:
- i) Ο εργοδότης δικαιούται παράλληλα με την εκτέλεση των εργασιών να χρησιμοποιείται ολό έργο ή τμήμα του, αν κατά την κρίση του, αυτή η χρήση είναι δυνατή (διοικητική παραλαβή για χρήση).
 - ii) Η παραπάνω χρήση που διέπεται από τις διατάξεις του άρθρου 169 του Ν. 4412/2016(όπως τροποποιήθηκε με τον Ν.4782/2021), δεν αποδεικνύει ότι ο εργοδότης παρέλαβε το έργο ή ότι αυτό εκτελέστηκε καλά και διατηρεί όλα τα δικαιώματα του να ελέγξει και να παραλάβει εν καιρώ το έργο, σύμφωνα με τις κείμενες διατάξεις και τους συμβατικούς όρους. Επίσης, δεν απαλλάσσει τον ανάδοχο από τις ευθύνες και υποχρεώσεις που απορρέουν από την σύμβαση.

B) Για την **Προσωρινή** Παραλαβή, ισχύουν τα οριζόμενα στο άρθρο 170 του Ν. 4412/2016.

Γ) Για την **Οριστική Παραλαβή**, ισχύουν τα οριζόμενα στο άρθρο 172 του Ν. 4412/2016.

Δοκιμές εγκαταστάσεων

Για τη συναρμολόγηση τυχόν μηχανημάτων, ο ανάδοχος είναι υποχρεωμένος να περιορισθεί στον εντός του εργοταξίου χώρο που θα υποδειχθεί από την επίβλεψη και να πάρει τα κατάλληλα μέτρα για να μην παρεμποδίζεται η κυκλοφορία του εργατοτεχνικού προσωπικού άλλων εργολαβιών. Επιπλέον, πριν την έκδοση της Βεβαίωσης Περάτωσης των εργασιών από την Διευθύνουσα Υπηρεσία, ο ανάδοχος θα πρέπει να έχει εκτελέσει επιτυχώς, παρουσία της επίβλεψης, τις δοκιμές όλων των Η/Μ εγκαταστάσεων και να έχει λάβει όλες τις σχετικές εγκρίσεις, αν απαιτούνται (π.χ. Πυροσβεστική κ.λπ.).

Άρθρο 12^ο: Μελέτη των συνθηκών του έργου - Όρες εργασίας - Ευθύνη του αναδόχου για την εφαρμογή της μελέτης και για την ποιότητα του έργου

Με την υποβολή της προσφοράς του ο Ανάδοχος θεωρείται ότι αποδέχεται ότι είναι απόλυτα ενήμερος της φύσης και τοποθεσίας του έργου, των γενικών και τοπικών συνθηκών εκτέλεσής του, κυρίως όσον αφορά τις κάθε είδους πηγές λήψης υλικών, θέσεις προσωρινής ή οριστικής απόθεσης προϊόντων εκσκαφής, τις μεταφορές, διάθεση, διαχείριση και αποθήκευση υλικών, ύπαρξη εργατοτεχνικού γενικά προσωπικού, νερού, ηλεκτρικού ρεύματος, οδών, του τυχόν υπάρχοντος δικτύου ύδρευσης και αποχέτευσης της περιοχής, του φόρτου της υπάρχουσας κυκλοφορίας, το ευμετάβλητο των καιρικών συνθηκών, τη διαμόρφωση και κατάσταση του εδάφους, το είδος, ποιότητα και ποσότητα των υλών που μπορούν να συναντηθούν πάνω και κάτω από το έδαφος κλπ.

Σημειώνεται ότι οι ευθύνες για αλληλογραφία και συνεννοήσεις που ενδέχεται να χρειαστούν με τους διάφορους Οργανισμούς Κοινής Ωφελείας, υπηρεσίες κ.λπ. ανήκουν όλες στον ανάδοχο. Όλες αυτές οι ενέργειες θα γίνονται με γνώση της Επίβλεψης. Έτσι, η αλληλογραφία θα γίνεται μέσω της Διευθύνουσας το έργο Υπηρεσίας ή με κοινοποίηση των εγγράφων στην Επίβλεψη.

Επίσης, με την υποβολή της προσφοράς του, ο ανάδοχος θεωρείται ότι αποδέχεται και ότι είναι απόλυτα ενήμερος για το είδος και τα μέσα ευκολίας τα οποία θα απαιτηθούν πριν από την έναρξη και κατά την πρόοδο εκτέλεσης των εργασιών και οποιαδήποτε άλλα ζητήματα, τα οποία κατά οποιοδήποτε τρόπο, μπορούν να επηρεάσουν τις εργασίες, την πρόοδο ή το κόστος αυτών, σε συνδυασμό με τους όρους της σύμβασης.

Ακόμα, με την υποβολή της προσφοράς του ο ανάδοχος θεωρείται ότι αποδέχεται ότι έχει μελετήσει, με σκοπό να συμμορφωθεί, τα εγκεκριμένα διαγράμματα της μελέτης καθώς

και τα λοιπά στοιχεία του έργου, τα οποία περιλαμβάνονται στον φάκελο της μελέτης του έργου και ότι αυτά συνιστούν τη βάση της σύμβασής του.

Παράλειψη του αναδόχου προς ενημέρωσή του με κάθε δυνατή πληροφορία που αφορά τους όρους της σύμβασης, δεν απαλλάσσει αυτόν από την ευθύνη για την πλήρη συμμόρφωσή του προς τη σύμβαση.

Επισημαίνεται ότι, προκειμένου να τηρηθεί η καθορισθείσα για την παρούσα εργολαβία προθεσμία, ο ανάδοχος είναι δυνατόν να υποχρεωθεί σε συνεχή εργασία μέχρι και ολόκληρο 24ωρο (τρεις βάρδιες), μη εξαιρουμένων Κυριακών και Εορτών. Για την ενδεχόμενη αυτή συνεχή εργασία, ο ανάδοχος δεν δικαιούται καμία αποζημίωση, έστω και αν διαταχθεί από την Υπηρεσία και οδηγήσει τελικά σε ολοκλήρωση των τμημάτων ή όλου του έργου πριν λήξουν οι αντίστοιχες μερικές ή ολικές προθεσμίες.

Σύμφωνα με τα συμβατικά τεύχη και τις ισχύουσες διατάξεις του Ν. 4412/2016 στο μέρος που ισχύει μετά τις τροποποιήσεις του Ν. 4782/2021 τόσο για την εφαρμογή της μελέτης όσο και για την ποιότητα και την αντοχή των έργων, μόνος υπεύθυνος είναι ο ανάδοχος. Ο πάσης φύσεως έλεγχος που ασκείται από την Υπηρεσία δεν απαλλάσσει τον ανάδοχο κατά κανένα τρόπο από την ευθύνη αυτή.

Επίσης, ο ανάδοχος είναι εξ' ολοκλήρου μόνος υπεύθυνος για την εκλογή των υλικών που θα χρησιμοποιήσει, την χρησιμοποίησή τους και την εκτέλεση γενικά της εργασίας, σύμφωνα με τους όρους της παρούσας, των σχετικών προτύπων τεχνικών προδιαγραφών και των λοιπών συμβατικών τευχών και σχεδίων.

Άρθρο 13ο: Προστατευτικά μέτρα κυκλοφορίας

Ο ανάδοχος είναι υποχρεωμένος κατά το στάδιο εκτελέσεως των εργασιών του έργου να προβεί στην κατάλληλη σήμανση και σηματοδότηση, με σκοπό την ασφαλή διέλευση των πεζών και των οχημάτων από την περιοχή κατασκευής του έργου, σύμφωνα με:

- Την Υ.Α αριθ. ΔΜΕΟ/Ο/613/16-2-2011 του τ. ΥΠΥΜΕΔΙ: «Οδηγίες Σήμανσης Εκτελούμενων Έργων» (ΟΜΟΕ-ΣΕΕΟ, τεύχος 7)
- Την ΚΥΑ αριθ. 6952/14-2-2011 του τ. ΥΠΕΚΑ και τ. ΥΠΥΜΕΔΙ «Υποχρεώσεις και μέτρα για την ασφαλή διέλευση των πεζών κατά την εκτέλεση εργασιών σε κοινόχρηστους χώρους πόλεων και οικισμών που προορίζονται για την κυκλοφορία πεζών»
- Τις διατάξεις του Κώδικα Οδικής Κυκλοφορίας, Ν. 2696/99 (αρ. 9 – 11 και αρ. 52) και την τροποποίηση αυτού με το Ν. 3542/07 (αρ. 7-9 και αρ. 46) και γενικά όπως τροποποιήθηκε και ισχύει σήμερα.

Οι απαιτούμενες εργασίες σήμανσης και εξοπλισμού εκτροπών ή παρακάμψεων της

κυκλοφορίας για την κατασκευή του έργου θα εκτελούνται βάσει μελέτης συντασσόμενης από τον ανάδοχο (χωρίς ιδιαίτερη αμοιβή) ελεγχόμενης από την Υπηρεσία.

Σε περίπτωση που ο ανάδοχος εκτελέσει πλημμελώς τη σήμανση υπόκειται σε ανέκκλητηποινική ρήτρα 15 € για κάθε κακώς τοποθετημένο σήμα, ή μη τοποθετημένο στη θέση που επιβάλλεται.

Σε περίπτωση που ο ανάδοχος δεν προβεί στην έγκαιρη εκτέλεση της σιμάνσεως που αναφέρθηκε ανωτέρω, η Υπηρεσία ανεξάρτητα από την εφαρμογή των κυρώσεων των προβλεπόμενων από τις κείμενες διατάξεις "περί δημοσίων έργων" στις οποίες περιλαμβάνεται και η περί εκπτώσεως του εργολάβου κύρωση, μπορεί να εκτελέσει την σήμανση σε βάρος και για λογαριασμό του αναδόχου, ο οποίος δεν παύει και στην περίπτωση αυτή να έχει ακέραια την ευθύνη για κάθε ατύχημα που θα συμβεί από την αμέλειά του αυτή. Η δαπάνη για την εκτέλεση της σε βάρος του αναδόχου εργασίας εκπίπτει από τον Λογαριασμό του.

Άρθρο 14°: Εξασφάλιση της κυκλοφορίας

Ο ανάδοχος οφείλει να πάρει, χωρίς ιδιαίτερη αποζημίωση, τα κατάλληλα μέτρα κατά την εκτέλεση των εργασιών της εργολαβίας του, ώστε να μη παρεμποδίζεται η κυκλοφορία γενικά οχημάτων και πεζών (από τη διακίνηση των μηχανικών μέσων, την εκτέλεση των έργων, την απόθεση υλικών, τη δημιουργία βοηθητικών εγκαταστάσεων και κατασκευών κ.λπ.), όπως π.χ. κατασκευή μικρού μήκους οδών παράκαμψης ή προσπελάσεων πεζών προς οικοδομές ή αγρούς.

Επίσης, πρέπει να έχει υπόψη του ότι δεν μπορεί να κυκλοφορεί όχημα βάρους μεγαλύτερου από εκείνο για το οποίο έχει υπολογισθεί η αντοχή του οδοστρώματος, ώστε να αποφευχθεί η καταστροφή του. Για το λόγο αυτό πρέπει προηγουμένως, σε συνεννόηση με τις αρμόδιες αρχές, να εξακριβώνει την αντοχή του οδοστρώματος και των καταστρωμάτων των γεφυρών και άλλων τεχνικών έργων της οδού. Σε περίπτωση που είναι αδύνατη η διέλευση βαρέων οχημάτων ή μηχανημάτων, ο ανάδοχος είναι υποχρεωμένος, πάντα μετά από συνεννόηση με τις αρμόδιες αρχές, να κάνει τις αναγκαίες ενισχύσεις, αντιστηρίξεις κ.λπ. ή να βρει οποιοδήποτε άλλο τρόπο διαβάσεως.

Οπωσδήποτε είναι υποχρεωμένος να συντηρεί τους δρόμους που χρησιμοποιεί, σε όλη τη διάρκεια της πλήρους εκτέλεσης της σύμβασης, χωρίς οποιαδήποτε αποζημίωση εκ μέρους του Δημοσίου.

Άρθρο 15°: Μέτρα προστασίας των κατασκευών και εργασίες παραλλαγής δικτύων Ο.Κ.Ω.

κλπ.

Κάθε είδους εργασίες όπως εκσκαφών, κατασκευής τεχνικών έργων, οδοστρωσίας κ.λπ. θα πρέπει να εκτελούνται με ιδιαίτερη προσοχή στις περιοχές όπου υπάρχουν εγκαταστάσεις κάθε φύσης που παραμένουν. Τέτοιες εγκαταστάσεις είναι οικοδομές, οδοστρώματα, περιφράξεις, τεχνικά έργα, δίκτυα κοινωφελών οργανισμών ή κοινοτικών ή ιδιωτικών εκμεταλλεύσεων όπως αρδευτικά φρέατα, αρδευτικοί αύλακες, δίκτυα τροφοδοτικά ή διανομής ηλεκτρικού, νερού, μεταφοράς φωνής & δεδομένων κλπ. Η επιζητούμενη ιδιαίτερη προσοχή αποσκοπεί στο να αποφευχθούν ζημιές, ατυχήματα, βλάβες, δυσλειτουργίες κ.λπ. για τις οποίες ο ανάδοχος είναι αποκλειστικά υπεύθυνος. Όπου η επίβλεψη κρίνει ότι απαιτείται αντιστήριξη των παρειών της εκσκαφής του χάνδακα των σωληνώσεων (π.χ. λόγω κυκλοφορίας οχημάτων ή οικοδομής κοντά στο όρυγμα), ο ανάδοχος υποχρεούται να προτείνει προς έγκριση στην υπηρεσία και να το εφαρμόσει το κατάλληλο σύστημα αντιστήριξης τους χωρίς ιδιαίτερη αποζημίωση.

Οποιαδήποτε ζημία, η οποία οφείλεται σε αμέλεια του αναδόχου ή στον τρόπο με τον οποίο εκτελεί αυτός το έργο ή σε αμέλεια του εργατοτεχνικού προσωπικού των έργων, βαρύνει αποκλειστικά τον ανάδοχο, ο οποίος είναι υποχρεωμένος να την αποκαταστήσει με δαπάνες του.

Καμία αξίωση του αναδόχου από τις παραπάνω αναφερθείσες αιτίες θα γίνει αποδεκτή. Οι τιμές του Τιμολογίου είναι ενιαίες και αμετάβλητες, ανεξάρτητα από τις δυσκολίες κυκλοφορίας ή άλλου αιτίου, την έκταση των εργασιών και τη δυνατότητα ή το συμφέρον χρήσης μηχανικών μέσων (ελαφρών, μεσαίων, βαρέων) ή εκτέλεσης με τα χέρια.

Ο ανάδοχος πρέπει να έχει υπόψη του ότι σε μερικά τμήματα του εύρους κατάληψης των έργων και κοντά σ' αυτά, πιθανό να βρίσκονται στύλοι της ΔΕΗ και ΟΤΕ, σωλήνες ύδρευσης κλπ. Έτσι, θα παραστεί ανάγκη, παράλληλα προς τις εργασίες κατασκευής των έργων που θα εκτελούνται από αυτόν, να εκτελεστούν από τις αρμόδιες εταιρείες ή Οργανισμούς, Υπηρεσίες ή και τον ίδιο και εργασίες για τη μετατόπιση στύλων ή την απομάκρυνση γραμμών κλπ.

Ο ανάδοχος είναι υποχρεωμένος να ενεργεί και να οχλεί τις παραπάνω εταιρείες, Οργανισμούς Κοινής Ωφελείας κ.λπ. για την επίσπευση της απομάκρυνσης των πιο πάνω εμποδίων, να διευκολύνει απροφάσιστα την εκτέλεση των εργασιών αυτών χωρίς να δικαιούται να προβάλει οποιαδήποτε αξίωση αποζημίωσής του για καθυστερήσεις ή δυσχέρειες που παρουσιάζονται στο κυρίως έργο του από την εκτέλεση των παραλλήλων εργασιών απομάκρυνσης στύλων, μετατόπισης γραμμών κλπ. Αντίθετα, αυτός οφείλει κατά την εκτέλεση των έργων να λάβει όλα τα μέτρα για να αποφευχθούν βλάβες στις εγκαταστάσεις των πιο πάνω εταιρειών. Σε περίπτωση που τυχόν συμβούν τέτοιες βλάβες, θα Συντήρηση και αποκατάσταση αντιπλημμυρικής θωράκισης περιοχών Δήμου Μαρώνειας – 55
Σαπών2023

βαρύνουν οπωσδήποτε τον ανάδοχο.

Άρθρο 16º: Εργασίες που εκτελούνται από την Υπηρεσία ή άλλους αναδόχους - Φθορές από εγκαταστάσεις και από τον ανάδοχο - Καθαρισμός κατασκευών - εργοταξίων - εγκαταστάσεων.

Ο ανάδοχος υποχρεώνεται να μη παρεμποδίσει την εκτέλεση εργασιών από την Υπηρεσία ή από άλλους εργολήπτες που χρησιμοποιούνται από τον κύριο του έργου σε εργασίες που δεν περιλαμβάνονται στην σύμβασή του. Αντίθετα, υποχρεώνεται να τους διευκολύνει με τα μέσα που αυτός χρησιμοποιεί (ικριώματα κ.λπ.), ρυθμίζοντας έτσι τη σειρά εκτέλεσης των εργασιών, ώστε να μη παρεμβάλει κανένα εμπόδιο στις εργασίες που εκτελούνται από την Υπηρεσία ή άλλους αναδόχους. Κατά τον ίδιο τρόπο θα πρέπει να συμπεριφέρεται και με τα συνεργεία ή τους εργολάβους των εταιρειών και Οργανισμών Κοινής Ωφελείας που θα εργάζονται στην περιοχή ή τις παρυφές της περιοχής του έργου.

Ο ανάδοχος είναι υποχρεωμένος να ανοίγει, να μορφώνει και να επαναφέρει στην αρχική κατάσταση τις απαιτούμενες, με βάση τις ηλεκτρομηχανολογικές μελέτες και τις οδηγίες της επίβλεψης, οπές διέλευσης, φωλιές και αύλακες, για τον εντοιχισμό σωλήνων ή οποιοδήποτε άλλων στοιχείων Η/Μ εγκαταστάσεων, χωρίς καμία ιδιαίτερη αποζημίωση γιατί οι σχετικές δαπάνες περιλαμβάνονται στην οικονομική προσφορά του.

Απαγορεύεται ρητά η διάνοιξη ή η μόρφωση από τον ανάδοχο, οπών, φωλέων και αυλάκων σε κατασκευές από σκυρόδεμα, χωρίς την έγγραφη έγκριση του επιβλέποντα μηχανικού.

Οποιαδήποτε φθορά ή ζημιά που προκληθεί από υπαιτιότητα του αναδόχου, σε οποιαδήποτε κατασκευή, βαρύνει τον ανάδοχο που είναι υποχρεωμένος να την αποκαταστήσει και να επαναφέρει τις κατασκευές που υπέστησαν την ζημιά ή την φθορά, στην πρότερή τους κατάσταση.

Κατά τις εργασίες που εκτελούνται σε κτίρια για την καθαίρεση και απόρριψη των αποξηλωθέντων υλικών σε οποιοδήποτε ύψος από τη στάθμη εδάφους όπου θα χρησιμοποιηθούν σπονδυλωτά μέσα μεταφοράς (αγωγοί ή χωνιά) αυτά θα σφραγιστούν πλήρως στην έξοδό τους, προς το κάδο απόρριψης, με χονδρό νάιλον ή άλλο κατάλληλο υλικό ώστε να αποφευχθεί η αιώρηση σκόνης στο χώρο.

Ο ανάδοχος υποχρεούται πριν από την τυχόν παράδοση για χρήση τμήματος του έργου ή του όλου έργου μετά την περαίωση του, να αφαιρέσει και να απομακρύνει από όλους τους χώρους του εργοταξίου και των γύρω δρόμων, κάθε προσωρινή εγκατάσταση,

απορρίμματα, μηχανήματα, εργαλεία, ικριώματα, προσωρινές προστατευτικές κατασκευές και περιφράγματα, πλεονάζοντα χρήσιμα ή άχρηστα υλικά, να καθαρίσει με ειδικευμένο προσωπικό όλους τους χώρους του κτιρίου και του εργοταξίου, για την παράδοσή τους, απολύτως καθαρών και γενικά να μεριμνήσει για ότι απαιτείται, ούτως ώστε το έργο να παραδοθεί καθ' όλα έτοιμο για χρήση και λειτουργία.

Αν μετά από έγγραφη εντολή της Υπηρεσίας ο ανάδοχος δεν εκτελέσει τις παραπάνω εργασίες, μέσα σε χρονικό διάστημα δέκα (10) ημερολογιακών ημερών από την κοινοποίηση της εντολής, οι εργασίες αυτές εκτελούνται σε βάρος και για λογαριασμό του αναδόχου, της δαπάνης παρακρατούμενης από την αμέσως επόμενη πληρωμή.

Άρθρο 17ο: ΜΠΕ - Προστασία Βλάστησης & Περιβάλλοντος.

Οι παρακάτω όροι είναι υποχρεωτικοί για την τήρηση τους και αφορούν:

- Τον κύριο του έργου.
- Τις αρμόδιες για την κατασκευή και λειτουργία του έργου υπηρεσίες και φορείς.
- Τους προϊστάμενους των παραπάνω υπηρεσιών, οι οποίοι οφείλουν να μεριμνούν για την εφαρμογή τους και να ελέγχουν την τήρηση τους.
- Όλους όσους εκ της θέσεως και των αρμοδιοτήτων τους είναι υπεύθυνοι για το σχεδιασμό, έγκριση, δημοπράτηση, ανάθεση, επίβλεψη, πιστοποίηση, παραλαβή και λοιπές διαδικασίες που αφορούν στην κατασκευή και λειτουργία του έργου.
- Στον ανάδοχο του έργου, στο μέρος που τον αφορούν.

Τα απαιτούμενα για την κατασκευή του έργου υλικά, θα προμηθεύονται από δανειοθαλάμους ή λατομεία που λειτουργούν νόμιμα και είναι εφοδιασμένα με την απαιτούμενη απόφαση έγκρισης Περιβαλλοντικών Όρων, τους οποίους θα τηρούν πλήρως. Απαγορεύεται η δημιουργία λατομείου για τις ανάγκες του έργου. Όλες οι απαιτούμενες άδειες και εγκρίσεις των παραπάνω χώρων θα πρέπει σε κάθε έλεγχο να συνοδεύουν την Απόφαση Έγκρισης Περιβαλλοντικών Όρων και την Μ.Π.Ε. που τη συνοδεύει και να επιδεικνύονται σε κάθε αρμόδιο (εάν έχει εκδοθεί Απόφαση Έγκρισης Περιβαλλοντικών Όρων και την Μ.Π.Ε.).

Απαγορεύεται αυστηρά η ρίψη, έστω και προσωρινά, μπαζών και άλλων αδρανών σε κοίτες ρεμάτων, χειμάρρων κ.λπ., καθώς και σε επιφάνειες με αξιόλογη βλάστηση. Οι θέσεις απόθεσης των υλικών αυτών δεν θα φέρουν κάλυψη, δεν θα εμποδίζουν την επιφανειακή ροή των υδάτων, θα απέχουν τουλάχιστον 250 μ. από οικισμούς, κτίσματα κ.λπ. και θα γίνεται διαμόρφωση των υλικών ώστε να εναρμονίζονται με το περιβάλλον της περιοχής.

Σε περίπτωση που κατά τις εργασίες εκσκαφών εντοπιστούν αρχαιολογικά ευρήματα, να διακοπούν οι εργασίες και να ειδοποιηθεί άμεσα η αρχαιολογική υπηρεσία. Στην περίπτωση αυτή οι εργασίες για την κατασκευή του έργου θα γίνονται υπό την εποπτεία της αρμόδιας αρχαιολογικής υπηρεσίας και σύμφωνα με τις υποδείξεις της. Η δαπάνη θα βαρύνει τον προϋπολογισμό του έργου.

Κάθε είδους σκουπίδια, παλιά ανταλλακτικά και μηχανήματα, λάδια κ.λπ., θα συλλέγονται και θα απομακρύνονται από τον χώρο του έργου. Η διάθεση τους θα γίνεται σύμφωνα με τις ισχύουσες διατάξεις.

Απαγορεύεται η καύση υλικών κάθε μορφής (παλιά λάστιχα, λάδια κ.λπ.).

Απαγορεύεται η ρύπανση των επιφανειακών και υπογείων νερών από κάθε είδους λάδια, καύσιμα κ.λπ., καθώς επίσης απαγορεύεται η διάθεση αυτών στο έδαφος. Η διαχείριση των μεταχειρισμένων ορυκτελαίων θα γίνεται σύμφωνα με το Π.Δ. 82/2004 (ΦΕΚ 64 Α'/2-3-2004).

Κατά την διάρκεια κατασκευής του έργου να μην παρακωλύεται η κυκλοφορία, ενώ θα πρέπει να ληφθούν όλα τα προειδοποιητικά και προστατευτικά μέτρα που είναι απαραίτητα για την ασφαλή και ανεμπόδιση διέλευση των οχημάτων.

Η διέλευση φορτηγών που μεταφέρουν υλικά για το έργο μέσα από κατοικημένες περιοχές, να περιοριστεί στο ελάχιστο. Σε κάθε περίπτωση που μεταφέρονται υλικά χύδην (άμμος, χαλίκι, μπάζα κ.λπ.) οι καρότσες των φορτηγών θα πρέπει να είναι καλυμμένες.

Θα πρέπει να ληφθούν όλα τα απαραίτητα μέτρα πρόληψης και καταστολής πυρκαγιάς από την λειτουργία των μηχανημάτων ώστε να ελαχιστοποιηθεί ο κίνδυνος μετάδοσης της στις παρακείμενες περιοχές.

Σχετικά με το θόρυβο ο ανάδοχος πρέπει να συμμορφώνεται προς όλες τις κείμενες διατάξεις της σχετικής νομοθεσίας, θα πρέπει να ληφθούν όλα τα απαραίτητα μέτρα για την μείωση στο ελάχιστο των μεγάλων ηχητικών εκπομπών και να εξασφαλιστεί ότι ο θόρυβος και οι δονήσεις θα βρίσκονται εντός των αποδεκτών ορίων κατά την διάρκεια της κατασκευής.

Επίσης για τον ανάδοχο ισχύουν τα κάτωθι:

- α. Να προφυλάσσει και προστατεύει την υπάρχουσα βλάστηση, όπως δένδρα, θάμνους και καλλιεργημένες εκτάσεις γύρω από το χώρο που του διατίθεται από την Υπηρεσία για την εκτέλεση των έργων, θα είναι δε υπεύθυνος για κάθε ζημιά που θα προκαλέσει τρίτους λόγω αυθαίρετης κοπής ή βλάβης δένδρων ή θάμνων, απόθεσης υλικών, κακού χειρισμού των μηχανημάτων ή καταπάτησης φυτεμένων περιοχών από μηχανικά μέσα ή προσωρινά έργα εκτροπής κ.λπ.

Επίσης, πρέπει να διευκολύνει τους κατοίκους της περιοχής για την μετάβαση Συντήρηση και αποκατάσταση αντιπλημμυρικής θωράκισης περιοχών Δήμου Μαρώνειας – Σαπών 2023

τους στους αγρούς, παίρνοντας τα κατάλληλα μέτρα (κατασκευή διαβάσεων, διευκόλυνση αποχέτευσης αγρών κ.λπ.) και για την αποφυγή άμεσων ή έμμεσων ζημιών ή πρόκλησης πλημμυρών. Η Υπηρεσία δεν αναλαμβάνει ευθύνη ή υποχρέωση για καταβολή δαπανών ή αποζημιώσεων για τις παραπάνω αιτίες.

β. Σε περίπτωση ζημιάς ή καταστροφής σε στοιχεία του φυσικού περιβάλλοντος, που δεν προβλέπονται από την εγκεκριμένη μελέτη του έργου (ή από τυχόν εγκεκριμένες από την Υπηρεσία τροποποιήσεις της), ο ανάδοχος, ανεξάρτητα από τις οποιοσδήποτε ευθύνες που θα μπορούν να προκύψουν γι' αυτόν, είναι υποχρεωμένος να αποκαταστήσει τα υπάρχοντα έργα ή το φυσικό περιβάλλον στην κατάσταση που βρισκόταν πριν από την εγκατάσταση του, με δαπάνες του, χωρίς να δικαιούται οποιασδήποτε χρηματικής αποζημίωσης ή παράτασης προθεσμίας.

γ. Γίνεται ειδική επισήμανση ότι ο ανάδοχος θα πρέπει, κατά την εκτέλεση των χωματουργικών εργασιών, να αποφεύγει να τραυματίζει τον περιβάλλοντα χώρο με πρόσθετες εκσκαφές (πέρα από αυτές που προβλέπονται στη μελέτη) ή με απόρριψη διαφόρων προϊόντων ορυγμάτων.

Ο Ανάδοχος είναι υποχρεωμένος σύμφωνα με την ΚΥΑ 36259/1757/Ε103/2010 με την υπογραφή της σύμβασης του έργου να καταθέσει στην Υπηρεσία σύμβαση με εγκεκριμένο Σύστημα Εναλλακτικής Διαχείρισης ΑΕΚΚ. Ο ανάδοχος οφείλει σύμφωνα με την παρ. 3β.3 του άρθρου 7 της ανωτέρω ΚΥΑ, μετά την αποπεράτωση των εργασιών διαχείρισης των αποβλήτων κατασκευής ή κατεδάφισης να καταθέσει στην Υπηρεσία βεβαίωση παραλαβής των αποβλήτων από εγκεκριμένο σύστημα εναλλακτικής διαχείρισης.

Σε κάθε περίπτωση ο ανάδοχος οφείλει να τηρεί όλα τα οριζόμενα από την εγκεκριμένη Απόφαση Έγκρισης Περιβαλλοντικών Όρων (ΑΕΠΟ) για το εκάστοτε έργο.

Άρθρο 18°: Υποχρεώσεις του Αναδόχου

Έχουν ισχύ οι διατάξεις του άρθρου 138 του Ν. 4412/2016.

Στις υποχρεώσεις του Αναδόχου που δεν συνεπάγονται ιδιαίτερη αμοιβή περιλαμβάνονται:

α. Όλες οι δαπάνες που μνημονεύονται στους Γενικούς Όρους του Τιμολογίου.

β. Η τοποθέτηση πινακίδων με την αναγραφή της επωνυμίας του έργου κ.λπ. σε συνδυασμό με το άρθρο 1 της παρούσας.

γ. Η κατασκευή και συντήρηση των κάθε είδους εργοταξιακών οδών που θα χρειασθούν για την εκτέλεση των εργασιών που προβλέπονται στην παρούσα σύμβαση. Επίσης οι τυχόν δαπάνες μίσθωσης χώρου, ή αγοράς των αναγκαίων εδαφικών λωρίδων για την κατασκευή των εργοταξιακών αυτών οδών. Διευκρινίζεται εδώ ότι η Υπηρεσία δεν αναλαμβάνει καμία δέσμευση να εξασφαλίσει στον Ανάδοχο καμία διευκόλυνση ή κάλυψη δαπάνης σχετιζόμενη με δρόμους προσπέλασης, ανεξάρτητα από τις δυσκολίες που μπορεί να προκύψουν από την έλλειψή τους, ο δε ανάδοχος, σε περίπτωση έλλειψής τους, είναι υποχρεωμένος να προσαρμόσει την τεχνολογία, τα μέσα, το πρόγραμμα κ.λπ. στις δεδομένες τοπικές συνθήκες προκειμένου να εκτελεστεί η εργασία, ανεξάρτητα από τις τυχόν επιπλέον δαπάνες για τις οποίες η Υπηρεσία δεν θα του αναγνωρίσει καμία αποζημίωση. Επίσης ο ανάδοχος είναι υποχρεωμένος με δαπάνες του, να εξασφαλίσει τους αναγκαίους χώρους εργοταξιακών εγκαταστάσεων. Διευκρινίζεται ότι η Υπηρεσία δεν θα αναγνωρίσει καμία καθυστέρηση ή τροποποίηση του προγράμματος ή καταβολή αποζημιώσεως που σχετίζονται με τέτοια προβλήματα, ενώ παράλληλα για τις αποθέσεις ισχύουν ταπεριγραφόμενα στην παράγραφο 18.10.

δ. Ο ανάδοχος είναι υποχρεωμένος να ενημερώσει μετά την εγκατάστασή του και χωρίς επιβάρυνση του κυρίου του έργου, το Σχέδιο Ασφαλείας και Υγείας (Σ.Α.Υ.) και το Φάκελο Ασφάλειας και Υγείας (Φ.Α.Υ.) σύμφωνα με το Π.Δ.305/96.

Ο ανάδοχος πρέπει να φροντίσει για την τήρηση στο εργοτάξιο όλων των διατάξεων που απαιτούνται από το νόμο για την εφαρμογή των επιβαλλομένων μέτρων ασφαλείας σε όλη τη διάρκεια εκτέλεσης του έργου, σύμφωνα με το άρθρο 138 του Ν. 4412/2016.

Ο ανάδοχος πρέπει να οργανώσει τα συνεργεία του κατά τις διατάξεις της περί εργατών και εργασίας Νομοθεσίας, και να λαμβάνει όλα τα κατάλληλα μέτρα, ώστε η εργασία να εκτελείται μεθοδικά, για αποφυγή άμεσων ή έμμεσων ζημιών ή ατυχημάτων. Η Υπηρεσία δεν αναλαμβάνει καμία ευθύνη ή υποχρέωση για καταβολή αποζημίωσης για τις ανωτέρω αιτίες.

Ο ανάδοχος υποχρεούται να εκτελέσει, χωρίς καμία αντίρρηση, τυχόν ημιτελείς εργασίες που έχουν εκτελεσθεί με παλαιότερη εργολαβία ή από Δημόσιες Υπηρεσίες να παραλάβει και να ενσωματώσει τα υπάρχοντα επί τόπου υλικά, μηχανισμούς, συσκευές κ.λπ. η προμήθεια των οποίων έχει γίνει με άλλη εργολαβία ή απ' το Δημόσιο κλπ. Διευκρινίζεται ότι ο ανάδοχος θα αποζημιωθεί για όλες τις ανωτέρω εργασίες με τις τιμές μονάδας του Τιμολογίου, χωρίς καμία πρόσθετη αποζημίωση λόγω ειδικών δυσχερειών δυσμενών Συντήρηση και αποκατάσταση αντιπλημμυρικής θωράκισης περιοχών Δήμου Μαρώνειας – Σαπών 2023

συνθηκών κλπ. Επίσης, θα ενσωματώσει κατά προτεραιότητα τα τυχόν παραδιδόμενα σ' αυτόν υλικά, συσκευές κλπ. Πριν από την έναρξη των εργασιών, ο ανάδοχος είναι υποχρεωμένος να μεριμνήσει για την έκδοση κάθε κατά νόμο αδείας, καθιστάμενος ουσιαστικά και αποκλειστικά υπεύθυνος για κάθε παράβαση των διατάξεων που ισχύουν για την εκτέλεση των εργασιών. Επίσης υποχρεώνεται να υποβάλει τις αναγκαίες αιτήσεις για παροχές και συνδέσεις με ΔΕΗ, ΟΤΕ, ΔΕΥΑΚ κλπ. και να καταβάλει κάθε δυνατή φροντίδα για την πραγματοποίησή τους.

Ο ανάδοχος ευθύνεται για κάθε ζημιά που θα γίνει από αυτόν ή το προσωπικό του στο υπό εκτέλεση έργο ή εις βάρος τρίτων. Υποχρεούται επίσης να τηρεί τις κείμενες διατάξεις της εργατικής νομοθεσίας, τις σχετικές με την πρόληψη εργατικών ατυχημάτων και όλους γενικά τους ισχύοντες κανονισμούς.

Επίσης, ο ανάδοχος είναι υποχρεωμένος με δαπάνες του, να εξασφαλίσει τους αναγκαίους χώρους εργοταξιακών εγκαταστάσεων. Διευκρινίζεται ότι η Υπηρεσία δεν θα αναγνωρίσει καμία καθυστέρηση ή τροποποίηση του προγράμματος ή καταβολή αποζημιώσεως που σχετίζονται με τέτοια προβλήματα, ενώ παράλληλα για τις αποθέσεις θεωρείται αυτονόητο ότι θα γίνονται σε θέσεις και κατά τρόπο που να μη δημιουργηθούν προβλήματα στον πέριξ του έργου χώρο και να έχουν την έγκριση των αρμοδίων Αρχών και της Επίβλεψης.

Ο ανάδοχος θα πρέπει να φυλάσσει και να διατηρεί σε καλή κατάσταση όλα τα υλικά και τα μέσα οποιασδήποτε φύσεως, περιλαμβανομένης και της ιδιοκτησίας του δημοσίου καθώς και της εκτελούμενης από αυτόν εργασίας. Όλες οι απαιτήσεις του εργοδότη για την περίφραξη ή την απαιτούμενη ειδική φύλαξη της περιουσίας αυτής θα εκτελείται από τον εργολάβο, χωρίς καμία ιδιαίτερη αποζημίωση. Σχετικές διαταγές της υπηρεσίας εκτελούνται από τον εργολάβο και σε αντίθετη περίπτωση τα μέτρα προστασίας φυλάξεως ή διατηρήσεως, λαμβάνονται από τον εργοδότη ή αντίστοιχο αρμόδιο φορέα και οι σχετικές δαπάνες καταλογίζονται στον εργολάβο.

Ο ανάδοχος πρέπει να οργανώσει τα συνεργεία του κατά τις διατάξεις της περί εργατών και εργασίας Νομοθεσίας, και να λαμβάνει όλα τα κατάλληλα μέτρα, ώστε η εργασία να εκτελείται μεθοδικά, για αποφυγή άμεσων ή έμμεσων ζημιών ή ατυχημάτων. Η Υπηρεσία δεν αναλαμβάνει καμία ευθύνη ή υποχρέωση για καταβολή αποζημίωσης για τις ανωτέρω αιτίες.

Ο ανάδοχος είναι υποχρεωμένος να εφαρμόζει τις διατάξεις της ΚΥΑ 36259/1757/Ε103/10 (ΦΕΚ-1312/Β/24-8-10) «Μέτρα, όροι και πρόγραμμα για την εναλλακτική διαχείριση των αποβλήτων από εκσκαφές, κατασκευές και κατεδαφίσεις Συντήρηση και αποκατάσταση αντιπλημμυρικής θωράκισης περιοχών Δήμου Μαρώνειας – 61 Σαπών 2023

(ΑΕΚΚ)», όπως εξειδικεύονται με την Εγκύκλιο αρ. πρωτ. οικ 4834/25-1-2013 του Υπουργείου Περιβάλλοντος Ενέργειας και Κλιματικής Αλλαγής και να αναλάβει και το κόστος υποδοχής σε αποδεκτούς χώρους, των αποβλήτων από εκσκαφές, κατασκευές και κατεδαφίσεις (ΑΕΚΚ), αναλόγως της φύσεως των εργασιών. Ως «κόστος υποδοχής σε αποδεκτούς χώρους» νοείται το κόστος χρήσης του συγκεκριμένου χώρου από την παράδοση των υλικών αυτών και την επέκεινα διαχείρισή τους. Η απόσταση μεταφοράς των εν λόγω αποβλήτων περιλαμβάνεται στις τιμές του εγκεκριμένου τιμολογίου της παρούσας μελέτης. Τα πλεονάζοντα ακατάλληλα προϊόντα εκσκαφών συμπεριλαμβανομένης της φορτοεκφόρτωσης σε μεταφορικά μέσα και της σταλίας των μεταφορικών μέσων θα μεταφερθούν άνευ ιδιαίτερης αποζημίωσης σε κατάλληλους χώρους απόθεσης που θα διερευνηθεί με ευθύνη του ο ίδιος ο ανάδοχος, λαμβανομένων υπ' όψη των ισχυόντων περιβαλλοντικών όρων. Για την περίπτωση των καταλλήλων υλικών από τις εκσκαφές, τα οποία δεν θα χρειαστούν για τις ανάγκες του έργου ο ανάδοχος οφείλει να έρθει σε συνεννόηση με την Τεχνική Υπηρεσία του Δ. Μαρωνείας Σαπών (τηλ. 25323 50129), ώστε να τα μεταφέρει (φορτοεκφόρτωση, σταλία, μεταφορά) άνευ ιδιαίτερης αποζημίωσης σε χώρους που θα του υποδείξει η Υπηρεσία.

Όλες οι δαπάνες για την εκπλήρωση των παραπάνω υποχρεώσεων του αναδόχου ή άλλων που προβλέπονται ρητά σε άλλα άρθρα της παρούσας, του Τιμολογίου και των λοιπών Όρων Δημοπράτησης, καταβάλλονται από τον ανάδοχο και θεωρούνται ότι έχουν ληφθεί υπόψη στις τιμές προσφοράς για την εκτέλεση του έργου. Οι χρόνοι για την εκπλήρωση των ειδικών υποχρεώσεων, όπως και οι απαιτούμενοι για τις απαντήσεις ή εγκρίσεις της Υπηρεσίας, συμπεριλαμβάνονται στις κατά το άρθρο 7 προθεσμίες εκτέλεσης του έργου.

Δάνεια εμπειρία. Στην περίπτωση που ο ανάδοχος οικονομικός φορέας στηρίζεται στις ικανότητες άλλων φορέων, έχουν ισχύ οι διατάξεις του άρθρου 78 του Ν. 4412/2016, όπως τροποποιήθηκε από το άρθρο 26 του Ν. 4782/2021.

Για την υποχρέωση ασφάλισης του έργου, ισχύει η παρ. 4 του άρθρου 144 του Ν. 4412/2016 (όπως τροποποιήθηκε με τον Ν.4782/2021).

Άρθρο 19°: Πρόγραμμα Ποιότητας Έργου (Π.Π.Ε.)

Έχουν ισχύ οι διατάξεις του άρθρου 158 του Ν. 4412/2016.

Άρθρο 20°: Αδρανή υλικά - Δανειοθάλαμοι

Λατομεία - Ορυχεία.

- α. Για τη λήψη των απαιτούμενων, για την εκτέλεση του έργου, αδρανών υλικών λατομείου ή ορυχείου κ.λπ., η Υπηρεσία δεν θα παραδώσει στον ανάδοχο κανένα λατομείο ή ορυχείο. Οι θέσεις που αναφέρονται στην μελέτη είναι ενδεικτικές για τον ανάδοχο. Η ευθύνη εξευρέσεως θέσεων εγκαταστάσεως και τρόπου οργανώσεως και λειτουργίας (τρόπος εκμεταλλεύσεως, έκταση και μορφή αποκαλύψεως, εγκατάσταση κονιοσυλλεκτών κ.λπ.) ανήκει στον ανάδοχο. Ο ανάδοχος επομένως θα φροντίσει να βρει και να χρησιμοποιήσει τις κατάλληλες πηγές αδρανών υλικών, είτε με μίσθωση, είτε με αγορά των καταλλήλων θέσεων, ή ακόμα με προμήθεια από τις ήδη λειτουργούσες επιχειρήσεις λατομείων. Για την περίπτωση αυτή η Υπηρεσία δεν αναλαμβάνει καμία υποχρέωση για να απαλλοτριώσει εκτάσεις κατάλληλες για παραγωγή υλικών προς χρήση του αναδόχου. Έτσι οι τιμές προσφοράς του αναδόχου για την κατασκευή του έργου πρέπει να περιλαμβάνουν όλες τις απαιτούμενες από οποιοδήποτε λόγω πρόσθετες δαπάνες για την προμήθεια από ιδιωτικά ή κοινοτικά λατομεία των αργών υλικών που θα είναι αναγκαία ή για την μίσθωση ή αγορά εκτάσεων για την παραγωγή αυτών και ακόμα και τις τυχόν επιβαρύνσεις που θα απαιτηθούν εξαιτίας σύγχρονης εκμετάλλευσης ορισμένων πηγών (και από άλλη προηγούμενη ή επόμενη εργολαβία με τις σχετικές επιβαρύνσεις που απαιτούνται για την εμπρόθεσμη και έντεχνη εκτέλεση του έργου) αφού παρθούν υπόψη όλες οι δεσμεύσεις και περιορισμοί που επιβάλλονται για την προστασία του περιβάλλοντος. Διευκρινίζεται ότι σε κάθε περίπτωση τα ανωτέρω απαιτούμενα αδρανή υλικά λατομείου (οποσδήποτε ασβεστολιθικής προέλευσης) ή ορυχείου κ.λπ., για την κατασκευή του έργου θα προμηθεύονται αποκλειστικά και μόνο από λατομεία, τα οποία λειτουργούν νόμιμα και είναι εφοδιασμένα με την απαιτούμενη απόφαση έγκρισης Περιβαλλοντικών Όρων, τους οποίους θα τηρούν πλήρως.
- β. Στις τιμές της προσφοράς του αναδόχου περιλαμβάνονται οι δαπάνες κατασκευής και συντήρησης των οδών προσπέλασης που θα απαιτηθούν και μεταφορών των υλικών που θα παρθούν από οποιαδήποτε πηγή. Στον ανάδοχο δεν θα αναγνωριστεί καμία αξίωση για πληρωμή άλλης αποζημίωσης, λόγω πρόσθετων τυχόν μεταφορών, ή δυσμενών συνθηκών μίσθωσης, αγοράς βραχυδών εμφανίσεων ή λατομείων, αποκάλυψης και δημιουργίας ή εκμετάλλευσης και απόδοσης τούτων κλπ.

γ. Ο ανάδοχος έχει ακέραια την ευθύνη για την άριστη ποιότητα και το σύμφωνο προς τις προδιαγραφές (σκληρότητα, κοκκομετρική διαβάθμιση, πλαστικότητα κ.λπ.) των κάθε είδους υλικών που μπαίνουν στις εργασίες, γιατί εξυπακούεται ότι με την υπογραφή της σύμβασης, ανέλαβε την υποχρέωση και την ευθύνη της έντεχνης εκτέλεσης των εργασιών με δόκιμα υλικά. Οποιοσδήποτε έλεγχος γίνεται από την Υπηρεσία δεν απαλλάσσει τον ανάδοχο από αυτή την ευθύνη, ανεξάρτητα από τα αποτελέσματα αυτού. Συνεπώς, αν ορισμένες πηγές υλικών είναι, ή αποβούν ενδιάμεσα ακατάλληλες για την παροχή δόκιμων υλικών, πρέπει ο ανάδοχος παρακολουθώντας τούτο από δική του υποχρέωση, να αναζητήσει άλλες κατάλληλες πηγές. Τα παραπάνω αποτελούν συμβατική υποχρέωση του αναδόχου και ανάγονται στην αποκλειστική ευθύνη του.

Δανειοθάλαμοι υλικών επιχωμάτων και αμμοχάλικων.

α. Για την λήψη των απαιτούμενων για την εκτέλεση του έργου δανείων γαιών και αμμοχάλικων, υλικών, η Υπηρεσία δεν θα παραδώσει στον ανάδοχο κανένα δανειοθάλαμο. Η ευθύνη εξευρέσεως θέσεων δανειοθαλάμων υλικών επιχωμάτων ή αναχωμάτων και αμμοχάλικων, τρόπου οργανώσεως της εκμεταλλεύσεως κ.λπ., αποτελεί υποχρέωση του αναδόχου. Ο ανάδοχος επομένως θα φροντίσει να βρει και χρησιμοποιήσει τις κατάλληλες πηγές αδρανών υλικών, που βρίσκονται στην εγγύτερη απόσταση από το έργο, είτε με μίσθωση, είτε με αγορά των καταλλήλων θέσεων ή ακόμα με καταβολή των δικαιωμάτων χρήσεως λειτουργούντων δημοσίων ή ιδιωτικών δανειοθαλάμων. Για την περίπτωση αυτή η Υπηρεσία δεν αναλαμβάνει καμία υποχρέωση για να απαλλοτριώσει εκτάσεις κατάλληλες για παραγωγή υλικών προς χρήση του αναδόχου. Έτσι, οι τιμές προσφοράς του αναδόχου για την κατασκευή του έργου πρέπει να περιλαμβάνουν όλες τις απαιτούμενες δαπάνες από ιδιωτικούς ή δημόσιους δανειοθαλάμους των υλικών που είναι αναγκαία ή για τη μίσθωση ή αγορά εκτάσεων για την παραγωγή αυτών και ακόμη και τις τυχόν επιβαρύνσεις που θα απαιτηθούν εξαιτίας σύγχρονης εκμετάλλευσης ορισμένων πηγών (και από άλλη προηγούμενη ή επόμενη εργολαβία με τις σχετικές επιβαρύνσεις που απαιτούνται για την εμπρόθεσμη και έντεχνη εκτέλεση του έργου) αφού παρθού υπόψη όλες οι δεσμεύσεις και περιορισμοί που επιβάλλονται για την προστασία του περιβάλλοντος. Διευκρινίζεται ότι σε κάθε περίπτωση τα απαιτούμενα υλικά για την επίχωση του έργου θα προμηθεύονται αποκλειστικά και μόνο από δανειοθαλάμους, οι οποίοι λειτουργούν νόμιμα και είναι

εφοδιασμένοι με την απαιτούμενη απόφαση έγκρισης Περιβαλλοντικών Όρων, τους οποίους θα τηρούν πλήρως.

- β. Ο ανάδοχος υποχρεώνεται να γνωρίσει εγγράφως και εγκαίρως στην Επίβλεψη τις θέσεις λήψης δανείων και γενικότερα τις πηγές δανείων. Μέσα σε πέντε (5) ημέρες από τη γνωστοποίηση ο ανάδοχος θα εκτελέσει δειγματοληψίες ελέγχου καταλληλότητας. Στη συνέχεια, και πάντως όχι αργότερα από 20 ημερολογιακές ημέρες από τη γνωστοποίηση των θέσεων, θα υποβάλλονται στην Επίβλεψη:
- Διαγράμματα τοπογραφικά των θέσεων δανειοληψίας με εκτίμηση των κατά θέση ποσοτήτων που θα παρθούν.
 - Σχέδια εκσκαφής του δανειοθαλάμου, εφόσον πρόκειται είτε για δανειοθαλάμους από δημόσιους χώρους είτε για δανειοθαλάμους από ιδιωτικούς χώρους και μάλιστα σε κοίτες χειμάρρων, στα οποία να φαίνεται η ελαχιστοποίηση της περιβαλλοντικής όχλησης και η διασφάλιση των υδραυλικών απαιτήσεων και με την προϋπόθεση ότι οι δανειοθάλαμοι θα είναι σύμφωνοι με την Μ.Π.Ε..
- γ. Σε κάθε όμως περίπτωση και καθ' όλη τη διάρκεια εκτέλεσης του έργου, η Υπηρεσία, με σκοπό την ελαχιστοποίηση του μεταφορικού έργου, διατηρεί το δικαίωμα να διατάξει τον ανάδοχο να ερευνήσει και άλλες θέσεις ή ακόμη και να προμηθευθεί υλικά από υφιστάμενους εγγύτερα δανειοθαλάμους ή ορυχεία τα οποία η Υπηρεσία κρίνει κατάλληλα, με την προϋπόθεση ότι οι χώροι δανειοθάλαμοι θα είναι σύμφωνοι με την Μ.Π.Ε..
- δ. Στις τιμές της προσφοράς του αναδόχου περιλαμβάνονται οι δαπάνες κατασκευής και συντήρησης των οδών προσπέλασης που θα απαιτηθούν. Στον ανάδοχο δεν θα αναγνωριστεί καμιά αξίωση για πληρωμή άλλης αποζημίωσης λόγω δυσμενών συνθηκών μίσθωσης ή άλλης οποιασδήποτε αιτίας.

Άρθρο 21°: Ποιότητα και προέλευση υλικών και έτοιμων ή ημικατεργασμένων προϊόντων - σήμανση CE - έλεγχος προσκομιζομένων ειδών και υλικών - ελαττώματα - παράλειψη συντήρησης.

Όλα τα υλικά κ.λ.π. που θα χρησιμοποιηθούν θα είναι της καλύτερης ποιότητας αγοράς, χωρίς βλάβες ή ελαττώματα.

Γενικά όλα τα προσκομιζόμενα είδη και υλικά για την κατασκευή του έργου ή την ενσωμάτωσή τους σε αυτό, θα πληρούν τις απαιτήσεις των Τεχνικών Προδιαγραφών ΕΤΕΠ και γενικότερα των όρων της σύμβασης.

Προέλευση υλικών

Για την προέλευση των έτοιμων ή ημικατεργασμένων προϊόντων ισχύει:

“Ο ανάδοχος υποχρεώνεται να χρησιμοποιήσει τα προϊόντα αυτά, από τη Βιομηχανία Χωρών του Ενιαίου Οικονομικού Χώρου (Ε.Ο.Χ.) και τα προϊόντα να είναι σύμφωνα με τις απαιτήσεις των Τεχνικών Προδιαγραφών του έργου”. Όλα τα υλικά θα είναι της απολύτου εγκρίσεως της Υπηρεσίας και η επιλογή θα γίνεται από την Υπηρεσία βάσει δειγματολογίων που θα προσκομίζει ο ανάδοχος. Στη συνολική τιμή του τιμολογίου θα περιλαμβάνονται και όλες οι επιμέρους εργασίες π.χ. για τυχόν κοψίματα που απαιτούνται, παλαιών ή νέων γύψινων λωρίδων, γωνιών, καθώς και μεταφορά, συναρμολόγηση και αποσυναρμολόγηση επίπλων, γραφείων βιβλιοθηκών, αρχείων κλπ. Επίσης, η Υπηρεσία δύναται να επιλέξει πολλαπλές αποχρώσεις σε όλα τα είδη των χρωματισμών, χωρίς καμία επιβάρυνση (λόγω κοψιμάτων, γύψινων κορνιζών κ.λ.π.). Ειδικά για τους εξωτερικούς χρωματισμούς, τα υλικά θα συνοδεύονται με πιστοποιητικά ποιότητας και τουλάχιστον 10ετη εγγύηση στην αντοχή σε όλες τις καιρικές συνθήκες και στην υπεριώδη ακτινοβολία.

Ιδιαίτερως, τονίζεται η Κ.Υ.Α. ΥΠΑΝ – ΥΠΥΜΕΔΙ, υπ’ αριθ. 6690 στο ΦΕΚ 1914 Β 15-06-2012 (σε εφαρμογή των διατάξεων του Π.Δ. 334/94), αλλά και προγενέστερες σχετικές ΚΥΑ, με ευρεία ποικιλία προϊόντων τα οποία διακινούνται ή διατίθενται για χρήση στις δομικές κατασκευές εντός της Ελληνικής επικράτειας και οφείλουν να συμμορφώνονται με τα αντίστοιχα για κάθε προϊόν Εναρμονισμένα Ευρωπαϊκά Πρότυπα που έχουν μεταφερθεί στο Ελληνικό Σύστημα Τυποποίησης και να φέρουν την σήμανση CE. Κατά συνέπεια η ενσωμάτωση στα έργα υλικών με σήμανση CE είναι επιβεβλημένη, ανεξαρτήτως αν τα άρθρα των Συμβατικών Τιμολογίων και οι λοιπές Συμβατικές Προδιαγραφές αναφέρουν τούτο ρητά ή όχι. Αν τα υλικά που εμπίπτουν στα ανωτέρω δεν διαθέτουν πιστοποίηση CE θα απομακρύνονται από το έργο.

Θεωρείται ότι οι υποχρεώσεις για τη σήμανση CE αναφέρονται εξ ολοκλήρου σε μη χρονολογημένες εκδόσεις (δηλαδή ισχύει η εκάστοτε τελευταία έκδοση των Προτύπων αυτών).

Επίσης, όλα τα υλικά για την εκτέλεση των έργων θα είναι απολύτως σύμφωνα με τα συμβατικά δεδομένα, τους ισχύοντες κανονισμούς και προδιαγραφές του Υπουργείου

Υποδομών και Μεταφορών και άλλων σχετικών Υπουργείων, καθώς επίσης και με τα συμβατικά δεδομένα της εργολαβίας, αρίστης ποιότητας και της απόλυτης έγκρισης του αρμοδίου οργάνου της επίβλεψης, σχετικά με την προέλευση, τις διαστάσεις, την αντοχή, την ποιότητα, την εμφάνιση κλπ. Η μη ενάσκηση ελέγχου ή η μη πιθανή διάγνωση ελαττωμάτων κατά τον έλεγχο που έγινε στα προσκομισθέντα και χρησιμοποιημένα υλικά δεν απαλλάσσει τον ανάδοχο από την ευθύνη του για την επιλογή τους και από την υποχρέωση για καλή εκτέλεση του έργου.

Αν προκύψει πραγματική αδυναμία χρησιμοποίησης εν όλο ή εν μέρει προμήθειας των υλικών που αναφέρονται στη σύμβαση, ο ανάδοχος υποχρεώνεται να προμηθευτεί άλλες, η χρήση των οποίων θα γίνει από αυτόν, ύστερα από έγκριση της Τεχνικής Υπηρεσίας. Ο ανάδοχος είναι υποχρεωμένος να συμμορφωθεί με την έγκριση αυτή της Τεχνικής Υπηρεσίας.

Σε περίπτωση που ο εργοδότης παραδώσει στον εργολάβο υλικά απαιτούμενα για την εκτέλεση των έργων, ο εργολάβος δεν δικαιούται κανένα ποσοστό για γενικά έξοδα και όφελος αυτού επί της αξίας τους, ούτε αποζημίωση για δαπάνες αποθήκευσης και φύλαξης των υλικών αυτών. Ο εργολάβος δεν φέρει καμιά ευθύνη για την κακή ποιότητα ή ακαταλληλότητα των υλικών που παραδίδονται σ' αυτόν από τον εργοδότη, εφ' όσον έγκαιρα το αναφέρει εγγράφως. Τα παραπάνω υλικά παραδίδονται από τον εργοδότη στον εργολάβο με πρωτόκολλο, μετά δε την παραλαβή τους από τον εργολάβο, αυτός φέρει ακέραια την ευθύνη για βλάβη, ζημιά ή απώλεια που τυχόν θα συμβεί στα υλικά αυτά.

Τα παραπάνω αποτελούν συμβατική υποχρέωση του αναδόχου και ανάγονται στην αποκλειστική ευθύνη του.

Σε ό,τι αφορά την καταλληλότητα ή μή των υλικών, τα ελαττώματα και την παράλειψη συντήρησης του έργου, έχουν εφαρμογή οι διατάξεις του άρθρου 159 του Ν. 4412/2016 (όπως τροποποιήθηκε με τον Ν.4782/2021).

Άρθρο 22°: Εργαστηριακοί έλεγχοι

Στην εκτέλεση των εργασιών του έργου ο ανάδοχος είναι υποχρεωμένος να συμμορφωθεί πλήρως με όλους τους ισχύοντες κανονισμούς και να εκτελέσει όλους τους προβλεπόμενους εργαστηριακούς ελέγχους. Συγκεκριμένα, ο ανάδοχος του έργου, ως άμεσα και κυρίως υπεύθυνος για την έντεχνη εκτέλεση των διαφόρων εργασιών, υποχρεούται να προβαίνει στους απαραίτητους εργαστηριακούς ελέγχους και εργαστηριακές δοκιμές του έργου ή τμημάτων του, όπως καθορίζονται στις Τεχνικές Προδιαγραφές, εκτελώντας προς τούτο, αντιπροσωπευτικούς δειγματοληπτικούς ελέγχους.

Όλες οι ανωτέρω δοκιμασίες θα γίνονται, κατά την κρίση της Επιβλέπουσας Υπηρεσίας του Εργοδότη, σε καταλλήλως αναγνωρισμένα Εργαστήρια δοκιμών και Ποιοτικού ελέγχου, με μέριμνα και με δαπάνες του αναδόχου και με έγκριση της Επιβλέπουσας Υπηρεσίας του Εργοδότη.

Σχετικά με τον ελάχιστο αριθμό των ελέγχων ισχύουν τα προβλεπόμενα στις ισχύουσες Ελληνικές Τεχνικές Προδιαγραφές (ΕΤΕΠ) και Προσωρινές Εθνικές Τεχνικές Προδιαγραφές (ΠΕΤΕΠ), καθώς και οτιδήποτε άλλο προβλέπεται από την κείμενη νομοθεσία. Τα ανωτέρω επέχουν θέση συμβατικών στοιχείων. Ο ανάδοχος υποχρεούται, με ευθύνη και με δαπάνες του, να παρουσιάζει και να κοινοποιεί στην Επιβλέπουσα το έργο Υπηρεσία του Εργοδότη, εντός δύο (2) ημερών από τον έλεγχο, τα αποτελέσματα, και να υποβάλλει τα απαραίτητα πιστοποιητικά ποιοτικού ελέγχου και εργαστηριακών δοκιμών που πραγματοποιεί, καταλλήλως υπογεγραμμένα και θεωρημένα από το Εργαστήριο, που εκτέλεσε τις δοκιμασίες αυτές. Οποιοσδήποτε έλεγχος ή δοκιμασία, που θα αφορά είτε σε υλικά είτε σε εργασία, δεν θα παρέχει στον ανάδοχο το δικαίωμα να προβάλλει αξίωση ή αίτημα, επιζητώντας παράταση προθεσμίας για χρονικό διάστημα ανάλογο με αυτό που θα χρειασθεί, για να διαπιστωθεί ότι τα υλικά ή η εργασία είναι ή δεν είναι δόκιμα. Ενδεικτικά:

α. Σκυροδέματα

Ισχύει ο Κανονισμός Τεχνολογίας Σκυροδέματος 2016 (ΚΤΣ-2016), όπως εγκρίθηκε με την υπ' αριθ. Γ.Δ.Τ.Υ./οικ.3328/12-05-2016 απόφαση (ΦΕΚ 1561/Β/02-06-2016) και οι υπ' αριθμ. ΔΝΣγ/72602/ΦΝ 29/05-12-2016 (ΦΕΚ 4007/Β/14-12-2016) και ΔΝΣγ/23597/ΦΝ 429/19-05-2017 (ΦΕΚ 1839/Β/25-05-2017) αποφάσεις τροποποίησής της και οι αντίστοιχες ΕΤΕΠ για τις εργασίες σκυροδεμάτων.

β. Χάλυβες οπλισμένου σκυροδέματος

Οι χάλυβες του οπλισμένου σκυροδέματος θα ικανοποιούν τις απαιτήσεις του Κανονισμού Τεχνολογίας Χαλύβων (ΝΚΤΧ 2008), του ΕΚΩΣ και της στατικής μελέτης και των αντίστοιχων ΕΤΕΠ για τις εργασίες Χαλύβων.

γ. Χωματουργικά

Ισχύουν οι ΕΤΕΠ τόσο ως προς την ποιότητα των υλικών όσο και ως προς τους απαιτούμενους εργαστηριακούς ελέγχους για υλικά και εργασία.

δ. Ασφαλτικά

Ισχύουν οι ΕΤΕΠ τόσο ως προς την ποιότητα των υλικών όσο και ως προς τους απαιτούμενους εργαστηριακούς ελέγχους για υλικά και εργασία.

Άρθρο 23^ο: Ποιοτικός έλεγχος των έργων

Το δικαίωμα του ποιοτικού ελέγχου.

Ο ποιοτικός έλεγχος των υλικών, τόσο στο εργαστήριο όσο και σε τετελεσμένα τμήματα ή φάσεις των εργασιών, αποτελεί αναφαίρετο δικαίωμα της Υπηρεσίας και αποσκοπεί στον έλεγχο της ποιότητας των πάσης φύσεως χρησιμοποιουμένων υλικών, στους τρόπους και μεθόδους χρήσεως αυτών και στο ότι οι εργασίες ανταποκρίνονται στους ισχύοντες Κανονισμούς, τις Προδιαγραφές, τα σχέδια και τους λοιπούς όρους της Σύμβασης.

Η έκταση και η πυκνότητα των ελέγχων που ορίζονται στις Τεχνικές Προδιαγραφές θεωρούνται ως τα ελάχιστα.

Η Υπηρεσία έχει το δικαίωμα να πραγματοποιήσει απεριόριστο αριθμό ελέγχων οποιουδήποτε είδους, σε οποιοδήποτε είδος υλικού ή τμήμα των κατασκευών, εκδίδοντας τις κατάλληλες προς τούτο εντολές προς το Εργαστήριο του αναδόχου, όταν αυτό κριθεί αναγκαίο από τα μέχρι τότε αποτελέσματα του ελέγχου.

Όλες οι μελέτες συνθέσεως των σκυροδεμάτων ή άλλων σύμμεικτων υλικών που ορίζονται στις Τεχνικές Προδιαγραφές συντάσσονται από τον Ανάδοχο δια του εργαστηρίου του. Ο ανάδοχος υποχρεώνεται, χωρίς ιδιαίτερη αποζημίωση, να προσκομίσει εις το εργαστήριο τις απαραίτητες ποσότητες υλικών (αδρανή, τσιμέντο, νερό κ.λπ.) που πρόκειται να χρησιμοποιήσει στο έργο, για την εκτέλεση των μελετών σύνθεσης.

Ο ανάδοχος κοινοποιεί στην Υπηρεσία όλα τα αποτελέσματα οιασδήποτε εργαστηριακών δοκιμών ή ελέγχων ποιότητας από τα οποία θα φαίνεται το σύμφωνο προς τις εκάστοτε ισχύουσες Τεχνικές Προδιαγραφές.

Η Υπηρεσία διατηρεί το δικαίωμα να εκτελεί οιασδήποτε ελέγχους ποιότητας κρίνει αυτή αναγκαίους και δι' ιδίων μέσων. Στην περίπτωση αυτή ο ανάδοχος παρέχει κάθε δυνατή διευκόλυνση προς την Υπηρεσία χωρίς καμία ιδιαίτερη αποζημίωση.

Ειδοποίηση του αναδόχου για την εκτέλεση ελέγχων από την Υπηρεσία και γνωστοποίηση αποτελεσμάτων.

Για όλους του ελέγχους που θα εκτελεί η Υπηρεσία η προειδοποίηση δεν είναι αναγκαία.

Η Υπηρεσία υποχρεώνεται να κοινοποιεί τα αποτελέσματα των ελέγχων στην περίπτωση που

θα ζητήσει τούτο έγγραφο ο ανάδοχος και στην περίπτωση που θα διαπιστώσει απόκλιση των υλικών ή των κατασκευών από τις προδιαγραφές, κανονισμούς κ.λπ.

Σε κάθε περίπτωση η κοινοποίηση των αποτελεσμάτων θα γίνεται στο συντομότερο δυνατό διάστημα.

Δικαιώματα του αναδόχου για επανάληψη ελέγχων που εκτελούνται από την Υπηρεσία.

Σε περιπτώσεις ελέγχων που εκτελούνται από την Υπηρεσία είναι δυνατόν ο ανάδοχος να έχει ζητήσει με αίτησή του να παίρνεται κατά τη δειγματοληψία και ένα δεύτερο όμοιο δείγμα (αντιδείγμα) το οποίο θα συσκευάζεται και θα αποστέλλεται ταυτόχρονα με το δείγμα στο εργαστήριο της Υπηρεσίας.

Για την περίπτωση αμφιβολιών και υποβολής ένστασης από τον ανάδοχο (που θα πρέπει να αναγραφεί αυθημερόν στο ημερολόγιο του έργου), θα διενεργείται νέα εργαστηριακή δοκιμή, παρουσία του αναδόχου ή άλλου εξουσιοδοτημένου εκπροσώπου του αναδόχου, στα εργαστήρια της Γενικής Γραμματείας Δημοσίων Έργων ή Πολυτεχνικών Σχολών, εφ' όσον ζητηθεί τούτο εγγράφως από τον ανάδοχο στην ένστασή του, το αποτέλεσμα της οποίας θα είναι υποχρεωτικό για τον ανάδοχο (ακόμα και αν δεν παραστεί στην δοκιμή). Κατά το μέσο διάστημα μέχρι την οριστικοποίηση του ελέγχου, σε περίπτωση διαφωνίας, ο ανάδοχος δεν μπορεί να συνεχίσει τις εργασίες του.

Ο ανάδοχος δικαιούται επίσης να ζητήσει επανάληψη των ελέγχων που οδήγησαν σε δυσμενή αποτελέσματα και έγιναν από την Υπηρεσία χωρίς να προειδοποιηθεί, αν και είχε ζητήσει τούτο εγγράφως. Η επανάληψη των ελέγχων γίνεται κατά αντιπαράσταση.

Σχέση ποιοτικού ελέγχου και ευθύνης αναδόχου για την ποιότητα και αρτιότητα των υλικών και κατασκευών του έργου.

Ο κάθε είδους ποιοτικός έλεγχος του έργου δεν απαλλάσσει τον ανάδοχο από την ευθύνη, γιατί αυτός είναι ο μοναδικός και εξ ολοκλήρου υπεύθυνος για την ποιότητα και την αρτιότητα των υλικών των κατασκευών του έργου. Σε περίπτωση κατά την οποία προκύπτουν αποτελέσματα από τον ποιοτικό έλεγχο, που δεν ικανοποιούν τις απαιτήσεις της συμβάσεως, θα κινείται η διαδικασία απόρριψης πλημμελών εργασιών, σύμφωνα με τα οριζόμενα στο άρθρο 159 του Ν. 4412/2016 (όπως τροποποιήθηκε με τον Ν.4782/2021), "Ακαταλληλότητα υλικών -Ελαττώματα - Παράλειψη συντήρησης" και τους λοιπούς όρους της Σύμβασης.

Άρθρο 24°: Κατάληψη χώρων - Εργοτάξια

Ο ανάδοχος υποχρεώνεται, μετά την εγκατάστασή του επί τόπου του έργου, να προβεί στην αναζήτηση, κατάληψη και διευθέτηση των καταλλήλων χώρων στην άμεση περιοχή του έργου για την εγκατάσταση των εργοταξίων, ειδοποιώντας γι' αυτό την Υπηρεσία. Οι καταλαμβανόμενοι χώροι που βρίσκονται στο εύρος εκτέλεσης του έργου θα πρέπει να είναι της έγκρισης της Υπηρεσίας.

Ο ανάδοχος υποχρεώνεται να εκτελέσει με δαπάνες του όλα τα έργα που θα απαιτηθούν για τη διαμόρφωση των εργοταξίων και για τις προσπελάσεις προς του χώρους αυτών. Επίσης υποχρεούται να μην εμποδίζει τη λειτουργία άλλων εγκαταστάσεων κατά την εκτέλεση των εργασιών.

Πριν από την παράδοση για χρήση κάθε τμήματος του έργου, ο ανάδοχος υποχρεώνεται να το κενώσει από τα υλικά, μηχανήματα ή και τις διάφορες εγκαταστάσεις με δαπάνες του και να το παραδώσει στην Υπηρεσία καθαρό.

Κάθε δαπάνη σχετική με την εξεύρεση χώρων εργοταξίων, την εγκατάσταση, τη διαμόρφωση προσπελάσεων και την οργάνωσή τους, βαρύνει τον ανάδοχο του έργου.

Ο ανάδοχος δεν δικαιούται καμίας αποζημίωσης ή παράτασης προθεσμίας περαίωσης του έργου λόγω τυχόν ανεπάρκειας των χώρων εργοταξίων, ή από οποιαδήποτε άλλη σχετική αιτία, γιατί κατά την υποβολή της προσφοράς δηλώνεται σαφώς ότι ο ανάδοχος έλαβε γνώση των τοπικών συνθηκών.

Ο ανάδοχος είναι υποχρεωμένος σε όλη τη διάρκεια εκτέλεσης των έργων και μέχρι την ημέρα περαίωσής των να διατηρεί τον χώρο καθαρό και απαλλαγμένο από ξένα προς το έργο προϊόντα εκσκαφών ή άλλα αντικείμενα. Κάθε αξίωσή του για αποζημίωση προς απομάκρυνσή τους, δεν θα γίνει αποδεκτή.

Ο ανάδοχος υποχρεώνεται στην εξεύρεση, με δική του φροντίδα, ευθύνη και δαπάνες, των καταλλήλων θέσεων και εγκαταστάσεων για την αποθήκευση των κάθε είδους υλικών, με σκοπό τη συμμόρφωσή του προς τις συμβατικές υποχρεώσεις του παραγωγής υλικών και της απρόσκοπτης και εμπρόθεσμης εκτέλεσης των εργασιών. Αν οι συνθήκες του έργου ή ο κίνδυνος ζημιών σε αυτό δεν επιτρέπουν, κατά την απόλυτη κρίση της Υπηρεσίας, την απόθεση υλικών σ' αυτές, τότε θα αποτίθενται μόνο τα υλικά εργασίας μιας ημέρας, χωρίς να προκύπτει δικαίωμα του Αναδόχου για αποζημίωση, λόγω πρόσθετων ή πλάγιων μεταφορών, φορτοεκφορτώσεων κ.λπ., γιατί θεωρείται ότι όλες αυτές περιλαμβάνονται στις τιμές μονάδας των εργασιών.

Άρθρο 25°: Μελέτες και σχέδια των έργων - Εφαρμογή των σχεδίων -

Αντιμετώπιση ασυμφωνίας στοιχείων σχεδίων.

Με την υπογραφή της Σύμβασης θα παραδοθούν στον ανάδοχο από την Επιβλέπουσα Υπηρεσία όλα τα απαραίτητα για την εκτέλεση της παρούσας εργολαβίας στοιχεία και σχέδια που περιέχονται στον αντίστοιχο φάκελο της Μελέτης.

- Ο ανάδοχος του έργου, για να εφαρμόσει πιστά και έντεχνα τα σχέδια, οφείλει να προβεί στις κατωτέρω ενέργειες, χωρίς ιδιαίτερη αποζημίωση:
- Να προβεί στον αριθμητικό έλεγχο των διαστάσεων που αναγράφονται στα σχέδια, σε περίπτωση δε, ασυμφωνιών ή ελλείψεων να ζητήσει έγκαιρα από τον κύριο του έργου την απαιτούμενη διασαφήνιση ή διόρθωση.
- Τα αποτελέσματα των ανωτέρω εργασιών θα υποβάλλονται απ' τον ανάδοχο στην Επιβλέπουσα Υπηρεσία υπό μορφή σχεδίων και εκθέσεως σε τρία αντίτυπα.
- Η Επιβλέπουσα Υπηρεσία οφείλει να ελέγξει και να θεωρήσει τα ανωτέρω στοιχεία μέσα σε δέκα (10) ημέρες από της υποβολής των, και τότε μόνο θα αρχίσει η εκτέλεση των εργασιών.

Άρθρο 26ο: Διαστάσεις των έργων - Έλεγχοι γεωμετρίας.

Γενικοί όροι.

Ρητώς συμφωνείται ότι ο ανάδοχος ανέλαβε δια της συμβάσεως την εκτέλεση του έργου σύμφωνα με τη γεωμετρία και τις διαστάσεις των καθ' έκαστα έργων ή στοιχείων αυτών, όπως φαίνονται στα σχέδια της Μελέτης και τα οριζόμενα στις Τεχνικές Προδιαγραφές. Κατ' ακολουθία, δεν αναγνωρίζεται στον ανάδοχο, για οποιοδήποτε λόγο ή αιτία, καμία υπέρβαση διαστάσεων στα πάχη, στα ύψη και πλάτη, στις οριογραμμές, στις κλίσεις και στα λοιπά στοιχεία που συνιστούν την γεωμετρία των καθ' έκαστα έργων ή στοιχείων αυτών.

Διευκρινίζεται εδώ, ότι ο ανάδοχος δεν μπορεί να επικαλεσθεί ως αιτία αναγκαίας αυξήσεως διαστάσεων το γεγονός ότι τα μηχανικά μέσα που χρησιμοποιεί δεν επιτρέπουν την κατασκευή τέτοιων διαστάσεων, γιατί ο ανάδοχος ανέλαβε με τη Σύμβαση την εκτέλεση του έργου σύμφωνα με τις διαστάσεις των σχεδίων, ενώ οι τιμές του Τιμολογίου είναι ενιαίες και αμετάβλητες από τις διαστάσεις των σχεδίων, απ' την έκταση των εργασιών και απ' τη δυνατότητα ή απ' το συμφέρον χρήσης μηχανικών μέσων (βαρέων, μεσαίων, ελαφρών) ή εκτέλεσης των εργασιών με εργατικά χέρια. Επομένως, έργα με διαστάσεις μεγαλύτερες από τις διαστάσεις

που δείχνονται στα σχέδια, επιμετρούνται με τις διαστάσεις των σχεδίων και βάσει των οριζόμενων στις Τεχνικές Προδιαγραφές.

Έλεγχοι γεωμετρίας.

Η Υπηρεσία διατηρεί το δικαίωμα απεριόριστου ελέγχου της γεωμετρίας των έργων, για τη διαπίστωση της ορθής εφαρμογής των σχεδίων της Μελέτης. Η έκταση και η πυκνότητα των ελέγχων εναπόκειται κατά απόλυτο τρόπο στην Υπηρεσία. Η μέριμνα και οι αντίστοιχες δαπάνες συλλογής των απαραίτητων στοιχείων, τα οποία σε κάθε περίπτωση υπόκεινται σε έλεγχο της Υπηρεσία ανήκει στον ανάδοχο. Σε περίπτωση αποκλίσεων που υπερβαίνουν τις ανοχές, η Επίβλεψη διατάζει τη διακοπή των εργασιών και τη συμμόρφωση του αναδόχου με τους όρους της Σύμβασης.

Αρχείο γεωμετρικού ελέγχου.

Όλα τα στοιχεία των γεωμετρικών ελέγχων, όπως χωροσταθμήσεις, διατομές, σχέδια κ.λπ. θα τηρούνται σε ιδιαίτερο αρχείο και θα χρησιμεύουν και σαν επιμετρητικά και καταμετρητικά στοιχεία αφανών εργασιών, τηρουμένων των διατάξεων των παρ. 25.1 και 25.2 του παρόντος άρθρου.

Άρθρο 27ο: Αποτύπωση μορφής φυσικού εδάφους έργου

Πριν από την έναρξη εκτέλεσης χωματουργικών εργασιών ο ανάδοχος θα πρέπει να έχει ολοκληρώσει για όλο το έργο την αποτύπωση της μορφής του φυσικού εδάφους (πασσάλωση άξονα, έλεγχος υπαρχουσών υψομετρικών αφετηριών ή και εγκατάσταση νέων εφόσον τούτο απαιτείται, λήψη διατομών, αποτύπωση υφισταμένων έργων επένδυσης και λουπά) σε όλο το εύρος κατάληψης του έργου, θα ενημερώσει τα σχέδια της μελέτης τα οποία θα υποβληθούν στην Δ/ούσα Υπηρεσία. Οι εργασίες αποτύπωσης θα ελέγχονται κατά την εκτέλεσή τους από την Δ/ούσα Υπηρεσία και θα παραλαμβάνονται από την επιτροπή φυσικού εδάφους σύμφωνα με την παρ. 1 του άρθρου 151 του Ν. 4412./2016. Οι ανωτέρω εργασίες ελέγχου και παραλαβής θα πραγματοποιούνται από την επιτροπή φυσικού εδάφους που θα περιλαμβάνει τον προϊστάμενο της Διευθύνουσας Υπηρεσίας, τον επιβλέποντα καθώς και έμπειρους για τουπόψη αντικείμενο τεχνικούς, τα μέλη της επιτροπής φυσικού εδάφους θα είναι συνυπεύθυνα για την ορθότητα της αποτύπωσης της μορφής του φυσικού εδάφους.

Η προαναφερόμενη διαδικασία μπορεί να γίνει και τμηματικά για ολοκληρωμένα τμήματα έργου, αλλά πάντως πριν την αναφερόμενη στην αρχή του παρόντος άρθρου, προθεσμία και πριν την έναρξη εργασιών για κάθε τμήμα.

Η ακριβής θέση των έργων θα ορισθεί από την Δ/ούσα Υπηρεσία επί των, ενημερωμένων με τα στοιχεία της αποτύπωσης, σχεδίων της μελέτης, θα εγκριθεί από την Προϊσταμένη Υπηρεσία και θα δοθεί εγγράφως στον Ανάδοχο πριν την έναρξη των εργασιών. Η προαναφερόμενη διαδικασία μπορεί να γίνει και τμηματικά. Η Προϊσταμένη Υπηρεσία διατηρεί το δικαίωμα να επιφέρει αλλαγές στις θέσεις των συμβατικών εργασιών.

Για την άρτια επιμέτρηση των εργασιών του παρόντος έργου, θα εφαρμόζονται τα προβλεπόμενα στην ισχύουσα ΕΤΕΠ της κάθε εργασίας. Τονίζεται ιδιαίτερα η εφαρμογή του τρόπου επιμέτρησης (διατομές πριν και μετά) των εργασιών που καλύπτονται από τις ΕΤΕΠ της κατηγορίας 05-03 (Οδοστρώματα).

Άρθρο 28°: Αριότητα των κατασκευών

Ο καθορισμός των οποιοδήποτε στοιχείων και οδηγιών εκτέλεσης των εργασιών που προβλέπονται από τα σχέδια και τα λοιπά τεύχη ανάθεσης, δεν απαλλάσσει τον ανάδοχο από την υποχρέωση να πάρει όλα τα απαραίτητα μέτρα για την άρτια εκτέλεση και εμφάνιση των επί μέρους εργασιών που συνθέτουν το έργο.

Για την εφαρμογή των παραπάνω όρων διευκρινίζεται ότι, έστω και αν δεν ορίζεται κάτι στα σχέδια ή τα λοιπά τεύχη Ανάθεσης ή, τέλος, στις οδηγίες και εντολές της Υπηρεσίας, κάθε απλό ή σύνθετο τμήμα του έργου πρέπει να είναι άρτιο τόσο ως προς την κατασκευή και άμεμπτη εμφάνισή του όσο και ως προς την άμεση σύνδεσή του με τα λοιπά τμήματα του έργου (εσωτερικά ή γειτονικά).

Άρθρο 29°: Μηχανήματα και μέσα

Ο ανάδοχος με δική του ευθύνη και δικές του δαπάνες, υποχρεώνεται να προμηθεύσει και μεταφέρει επί τόπου του έργου όλα τα μηχανήματα, εργαλεία κ.λπ. για την εμπρόθεσμη εκτέλεση του έργου.

Αν, παρ' όλα αυτά, και κατά την απόλυτη κρίση της Υπηρεσίας, δεν κριθούν επαρκή τα μηχανικά κ.λπ. μέσα που εισκομίσθηκαν στο έργο για την εμπρόθεσμη περαίωση των εργασιών, τότε ο ανάδοχος υποχρεώνεται, μέσα σε δεκαήμερη προθεσμία από γραπτή εντολή της Υπηρεσίας, να ενισχύσει τον επί τόπου υπάρχοντα μηχανικό εξοπλισμό κ.λπ., σύμφωνα με τις υποδείξεις της Υπηρεσίας.

Άρθρο 30°: Παραλαβή υλικών με ζύγιση

Για την παραλαβή των υλικών που γίνεται με ζύγιση, συντάσσεται τριπλότυπο ζύγισης και παραλαβής. Το παραπάνω τριπλότυπο θα υπογράφεται από τον ή τους αρμόδιους υπαλλήλους της Υπηρεσίας, που είναι επί τόπου της ζύγισης και τον ανάδοχο ή τον αντιπρόσωπό του.

Άρθρο 31ο: Τρόπος επιμέτρησης εργασιών.

Οι επιμετρήσεις συντάσσονται με μέριμνα και δαπάνη του αναδόχου και υπόκεινται στον έλεγχο της Υπηρεσίας. Τα επιμετρητικά στοιχεία λαμβάνονται από κοινού από τον επιβλέποντα και εκπρόσωπο του αναδόχου, καταχωρούνται σε επιμετρητικά φύλλα εις διπλούν που υπογράφονται από τα δύο μέρη και καθένας παίρνει από ένα αντίγραφο. Ο Ανάδοχος είναι υποχρεωμένος να διαθέσει τα αναγκαία όργανα για την σύνταξη και τον έλεγχο των επιμετρήσεων.

Ο Ανάδοχος είναι υποχρεωμένος να ρυθμίζει τον τρόπο και ρυθμό εκτέλεσης των εργασιών ώστε να είναι δυνατόν ο έλεγχος των εργασιών που πρόκειται να επικαλυφθούν από άλλες καθώς και εργασίες που παραλαμβάνονται με ζύγισμα μέσα στο ωράριο εργασίας της Υπηρεσίας στις εργάσιμες ημέρες. Οι τελικές επιμετρήσεις συντάσσονται τμηματικά με την πρόοδο του έργου. Ο ανάδοχος υποχρεούται να καλέσει την επιτροπή της παρ. 2 του άρθρου 136 του Ν. 4412/2016(όπως τροποποιήθηκε με τον Ν.4782/2021), και τον επιβλέποντα, προκειμένου να προβούν από κοινού στην καταμέτρηση ή ζύγιση και να συντάξουν πρωτόκολλο παραλαβής αφανών εργασιών ή ζυγίσεως αντίστοιχα, σύμφωνα με την παρ.3, του άρθρου 151 του Ν. 4412/2016(όπως τροποποιήθηκε με τον Ν.4782/2021).

Για κάθε διακεκριμένο μέρος του έργου, που επιδέχεται αυτοτελή επιμέτρηση, ο ανάδοχος είναι υποχρεωμένος σε ένα μήνα από την πλήρη περαίωση των εργασιών του επιμετρομένου μέρους να συντάξει τελική επιμέτρηση και να την υποβάλει στη Διευθύνουσα Υπηρεσία.

Στην περίπτωση που ο ανάδοχος δεν θα υποβάλλει εμπρόθεσμα οποιαδήποτε τελική επιμέτρηση η Διευθύνουσα Υπηρεσία μέχρι τη σύνταξη της τελικής επιμετρήσεως μπορεί να αρνηθεί την πιστοποίηση των αντιστοιχών εργασιών.

Για τον τρόπο συντάξεως και τον χρόνο υποβολής των επιμετρήσεων και τις ποινικές ρήτρες που εφαρμόζονται σε περίπτωση καθυστέρησης εφαρμόζονται όλα όσα ορίζονται στο άρθρο 151 του Ν. 4412/2016.

Άρθρο 32ο: Πιστοποιήσεις - Πληρωμές

Η πληρωμή του αναδόχου θα γίνει βάσει της τιμής του τιμολογίου της μελέτης μειωμένης κατά την έκπτωση της δημοπρασίας των προσφερομένων τιμών στα τεύχη Τιμολογίου και Προϋπολογισμού Προσφοράς ανάλογα με το σύστημα δημοπρασίας. Στις τιμές αυτές περιλαμβάνονται όλες οι δαπάνες που ειδικότερα αναφέρονται στο τιμολόγιο μελέτης και στην παρούσα Ε.Σ.Υ.

Οι πιστοποιήσεις, οι εντολές πληρωμών και οι επιμετρήσεις των εκτελουμένων έργων θα γίνονται με τις διατάξεις του Ν. 4412/2016, και των άρθρων 151 και 152 του Ν. 4412/2016 (όπως τροποποιήθηκε με τον Ν.4782/2021), τους όρους της εργολαβικής σύμβασης και της παρούσας Ειδικής Συγγραφής Υποχρεώσεων. Τα στοιχεία που καθορίζονται στα άρθρα 151 και 152 του Ν. 4412/2016 (όπως τροποποιήθηκε με τον Ν.4782/2021), συντάσσονται με ευθύνη του αναδόχου, υπογράφονται από αυτόν και υποβάλλονται στην Υπηρεσία, στα απαιτούμενα αντίτυπα, ανά μηνιαία χρονικά διαστήματα.

Οι τμηματικές πληρωμές θα υπόκεινται στις κρατήσεις της παρ. 12 του άρθρου 152 του Ν. 4412/2016 (όπως τροποποιήθηκε με τον Ν.4782/2021).

Σύμφωνα με την παρ. 6 του άρθρου 72 του Ν. 4412/2016 που αντικαταστάθηκε από την παρ. 14 α) του άρθρου 21 του Ν. 4782/2021, οι κρατήσεις της παρ. 12 του άρθρου 152 του Ν. 4412/2016 μπορεί να αντικατασταθούν οποτεδήποτε από τον ανάδοχο, μερικά ή ολικά, με ισόποση εγγυητική επιστολή. Οι εγγυήσεις αυτές περιορίζονται κατά ποσοστό πέντε τοις εκατό (5%) επί της αξίας των εργασιών που περιλαμβάνονται στις υποβεβλημένες στην υπηρεσία επιμετρήσεις. Η μείωση αποφασίζεται από τη διευθύνουσα υπηρεσία, ύστερα από αίτηση του αναδόχου, συνοδευόμενη από ειδικό απολογισμό των εργασιών των οποίων έχουν υποβληθεί οι επιμετρήσεις.

Οι λογαριασμοί συντάσσονται από τον ανάδοχο και περιλαμβάνουν τα ποσά που οφείλονται σ' αυτόν από εργασίες που εκτελέστηκαν, για την πραγματοποίηση των τμηματικών πληρωμών που προβλέπει το άρθρο 152 του Ν. 4412/2016 (όπως τροποποιήθηκε με τον Ν.4782/2021) ή της οριστικής πληρωμής του εργολαβικού ανταλλάγματος και η εκκαθάριση όλων των αμοιβαίων απαιτήσεων της εργολαβικής σύμβασης.

Για την σύνταξη, την υποβολή, τον έλεγχο και την πληρωμή των λογαριασμών και την εκκαθάριση όλων των αμοιβαίων απαιτήσεων της εργολαβικής σύμβασης εφαρμόζονται όσα λεπτομερειακά αναφέρονται στο άρθρο 152 του Ν.4412/2016 (όπως τροποποιήθηκε με τον Ν.4782/2021).

Άρθρο 33°: Ισχύουσες αναλύσεις τιμών και αντίστοιχα Περιγραφικά Τιμολόγια

Έχουν ισχύ οι διατάξεις του άρθρου 156 του Ν. 4412./2016(όπως τροποποιήθηκε με τον Ν.4782/2021).

Για τη σύνταξη Πρωτοκόλλων Κανονισμού Νέων Τιμών Μονάδας ισχύουν οι εγκεκριμένες Αναλύσεις Τιμών και τα αντίστοιχα περιγραφικά τιμολόγια.

Η Αριθ. ΔΝΣγ/οικ.35577/ΦΝ 466/04-05-2017 απόφαση του Υπουργού Υποδομών και Μεταφορών (ΦΕΚ 1746/Β/19-05-2017), με την οποία εγκρίθηκε ο Κανονισμός Περιγραφικών Τιμολογίων Εργασιών για δημόσιες συμβάσεις έργων για τις εξής κατηγορίες έργων: 1. Έργων Οδοποιίας, 2. Υδραυλικών Έργων, 3. Λιμενικών Έργων, 4. Οικοδομικών Έργων, 5. Έργων Πρασίνου, 6. Ηλεκτρομηχανολογικών Εργασιών (Οδοποιίας, Υδραυλικών και Λιμενικών Έργων).

Για την αναθεώρηση τιμών ισχύουν για κάθε άρθρο του Τιμολογίου τα στον Προϋπολογισμό αναγραφόμενα αντίστοιχα άρθρα εγκεκριμένων Αναλύσεων Τιμών, όπου η σύντμηση ΥΔΡ δηλώνει την ανωτέρω Ανάλυση Τιμών Υδραυλικών Έργων, η σύντμηση ΟΔΟ σημαίνει την ανωτέρω Ανάλυση Τιμών και Περιγραφικό Τιμολόγιο Έργων Οδοποιίας και η σύντμηση ΟΙΚ την Ανάλυση Τιμών Οικοδομικών Έργων.

Άρθρο 34ο: Αυξομειώσεις εργασιών - Νέες εργασίες - Κανονισμός Τιμών Μονάδος Νέων Εργασιών - Υπερσυμβατικές εργασίες - Χρήση των επί έλασσον εργασιών.

Αν η αρτιότητα και λειτουργικότητα του έργου επιβάλλει την ανάγκη εκτέλεσης νέων εργασιών, που δεν περιλαμβάνονται στην αρχική σύμβαση, ύστερα πάντοτε από έγγραφη εντολή της Υπηρεσίας, θα συντάσσεται Ανακεφαλαιωτικός Πίνακας και Πρωτόκολλο Κανονισμού Τιμών Μονάδας Νέων Εργασιών, σύμφωνα με τις κείμενες διατάξεις (άρθρο 156 παρ. 5 του Ν. 4412/2016). Ο Ανάδοχος δεν μπορεί να προβεί σε καμία αντίστοιχη τροποποίηση χωρίς έγγραφη εντολή.

Ο φορέας κατασκευής του έργου έχει το δικαίωμα κατά την διάρκεια της κατασκευής του έργου να επιφέρει οποιοσδήποτε τροποποιήσεις στην μορφή του έργου, την ποιότητα, το είδος ή την ποσότητα των εργασιών, που επιβάλλονται για την αρτιότητα ή την λειτουργικότητα του έργου, σύμφωνα και με τα οριζόμενα στην ισχύουσα Νομοθεσία.

Για την πραγματοποίηση των μεταβολών συντάσσεται Ανακεφαλαιωτικός Πίνακας Εργασιών και πρωτόκολλο κανονισμού τιμών μονάδος νέων εργασιών για τις εργασίες που δεν περιλαμβάνονται στην αρχική σύμβαση. Για τα όρια των μεταβολών, τον τρόπο σύνταξης του Ανακεφαλαιωτικού Πίνακα Εργασιών, τον τρόπο κανονισμού των νέων τιμών εφαρμόζονται τα άρθρα 155 και 156 του Ν. 4412/2016. Αν με απαίτηση της Υπηρεσίας

παραστεί ανάγκη εκτέλεσης νέων εργασιών θα συντάσσεται αντίστοιχο "Πρωτόκολλο κανονισμού τιμών μονάδας νέων εργασιών", σύμφωνα με τις κείμενες διατάξεις του άρθρου 156 του Ν. 4412/2016(όπως τροποποιήθηκε με τον Ν.4782/2021)..

Η κοστολόγηση των εργασιών αυτών θα γίνεται βάσει των διατάξεων του άρθρου 156 του Ν. 4412/2016 και η τιμή της θα μειώνεται κατά το προσφερθέν από τον ανάδοχο ποσοστό έκπτωσης της αντίστοιχης κατηγορίας, στην οποία υπάγεται και θα προσαυξάνεται κατά το εργολαβικό ποσοστό (18%) για γενικά έξοδα και όφελος του αναδόχου.

Επιτρέπεται η χρήση των επί έλασσον, σύμφωνα με την ισχύουσα νομοθεσία (Ν. 4412/2016 «Δημόσιες Συμβάσεις Έργων, Προμηθειών και Υπηρεσιών (προσαρμογή στις Οδηγίες 2014/24/ΕΕ και 2014/25/ΕΕ)», άρθρο 156, παρ. 3β) (όπως τροποποιήθηκε με τον Ν.4782/2021)..

Άρθρο 35°: Γενικά έξοδα, όφελος κ.λπ. αναδόχου

Το ποσοστό για γενικά και επισφαλή έξοδα, όφελος εργολάβου κ.λπ. είναι δέκα οκτώ τοις εκατό (18%) της αξίας των εργασιών, που υπολογίζεται με βάση τις τιμές του Συμβατικού Τιμολογίου και των Νέων τιμών. Η δαπάνη για το Φ.Π.Α. βαρύνει τον κύριο του έργου. Στα γενικά έξοδα του αναδόχου περιλαμβάνονται και οι παρακάτω ειδικές δαπάνες που τον βαρύνουν αποκλειστικά:

1. Δημοσίευσης Διακηρύξεων Δημοπρασίας (αρχικής και τυχόν επαναληπτικών), σύμφωνα με το άρθρο 15 παρ. 10 του Ν.3669/2008 (Κ.Δ.Ε.).
(όπως τροποποιήθηκε με τον Ν 4412/2016 και τον Ν.4782/2021).
2. Αποζημιώσεις ιδιοκτητών εκμισθωτών ή μισθωτών:
 - i. Των περιοχών δανείων χωματισμών ή αποθέσεων υλικών των εκσκαφών ή και αποθηκεύσεως υλικών.
 - ii. Των θέσεων εγκαταστάσεων μηχανημάτων και γενικά εργοταξίου.
 - iii. Των προσπελάσεων προς τα εργοτάξια και των θέσεων λήψεως και αποθηκεύσεως πάσης φύσεως υλικών.
 - iv. Των πηγών λήψεως υλικών που θα χρησιμοποιηθούν μετά από έγκριση της Υπηρεσίας και των οδών προσπελάσεως προς αυτές είτε ανήκουν σε φυσικό ή νομικό πρόσωπο Δημοσίου ή Ιδιωτικού Δικαίου χωρίς ο Δήμος Μαρωνείας Σαπών να έχει καμία υποχρέωση να κινήσει τις διαδικασίες της απαλλοτρίωσης τους. Ο Δήμος Μαρωνείας Σαπών επίσης δεν αναλαμβάνει καμία υποχρέωση πρόσθετης αποζημίωσης του αναδόχου είτε για τυχόν

δυσκολίες που θα προκύψουν στην εξεύρεση και εκμετάλλευση των λατομείων και των άλλων πηγών είτε από κάποια ανάγκη που παρουσιάσθηκε για την δημιουργία εγκατάστασης θραύσης και χώρων αποθήκευσης υλικών μακριά από τις πηγές λήψεως είτε από δυσχέρειες μεταφορών από οποιαδήποτε αιτία.

3. Κατασκευής και συντήρησης των οδών προσπέλασης που απαιτούνται για τις πηγές των υλικών όπως επίσης και κατασκευής και συντήρησης των παρακαμπτηρίων για την καλή και ασφαλή εξυπηρέτηση της κυκλοφορίας που γινόταν από τον δρόμο που κατασκευάζεται, βελτιώνεται κ.λπ. για όσο διάστημα θα διαρκεί η εκτέλεση του έργου. Όσον αφορά τους δρόμους που βρίσκονται σε λειτουργία ο ανάδοχος πρέπει να γνωρίζει ότι δεν μπορεί να κυκλοφορήσει όχημα με βάρος μεγαλύτερο από εκείνο με το οποίο έχει υπολογιστεί η αντοχή του οδοστρώματος ώστε να μην προκύψει κάποια καταστροφή του. Οποσδήποτε αν χρησιμοποιεί τέτοιους δρόμους (με τους παραπάνω περιορισμούς) ο ανάδοχος είναι υποχρεωμένος να τους συντηρεί μέχρι να τελειώσει το έργο, χωρίς οποιαδήποτε αποζημίωση από τον Δήμο Μαρωνείας Σαπών, με το υλικό που είναι κατασκευασμένη η επιφάνεια κυλίσεως τους έτσι ώστε η κατάσταση τους καθ' όλη την διάρκεια κατασκευής του έργου να είναι τουλάχιστον η ίδια με αυτή που ήταν πριν από την έναρξη του έργου.
4. Οι πρόσθετες δαπάνες και επιβαρύνσεις που ίσως προκύψουν κατά την εκτέλεση του έργου από την εκμετάλλευση των πηγών υλικών και από άλλη εργολαβία, προηγούμενη ή επόμενη και την δημιουργία και αποκάλυψη για τον λόγο αυτό νέων πηγών υλικών μαζί με τις επιβαρύνσεις της παραγράφου 2 του άρθρου αυτού που είναι απαραίτητες για την εμπρόθεσμη εκτέλεση του έργου.
5. Οι δαπάνες συμπλήρωσης και προσαρμογής των στοιχείων των μελετών που θα παραδοθούν στον ανάδοχο προς τα δεδομένα του εδάφους.
6. Οι δαπάνες των τοπογραφικών εργασιών που απαιτούνται και που γίνονται απαραίτητα από Διπλωματούχο Πολιτικό ή Τοπογράφο Μηχανικό για την εφαρμογή των στοιχείων της μελέτης για την εκτέλεση του έργου και τις επιμετρήσεις δηλ. αναπασσαλώσεις του άξονα της οδού, χωροσταθμίσεις, λήψεις διατομών κ.λπ. όσες φορές απαιτείται αυτό κατά την διάρκεια της εκτέλεσης του έργου, όποτε πρέπει να υποβάλλονται σε 6 πλουν.
7. Οι δαπάνες προσωρινής σήμανσης του έργου.

8. Οι δαπάνες που αναφέρονται στο άρθρο 138 του Ν.4412/2016(όπως τροποποιήθηκε με τον Ν.4782/2021).
9. Το έργο υπόκειται στις κρατήσεις που προβλέπονται για τα έργα αυτά, περιλαμβανομένης της κράτησης ύψους 0,07 % υπέρ των λειτουργικών αναγκών της Ενιαίας Ανεξάρτητης Αρχής Δημοσίων Συμβάσεων, σύμφωνα με το άρθρο 4 παρ. 3 ν. 4013/2011, της κράτησης ύψους 0,06 % υπέρ των λειτουργικών αναγκών της Αρχής Εξέτασης Προδικαστικών Προσφυγών, σύμφωνα με το άρθρο 350 παρ. 3 του ν.4412/2016, της κράτησης 6%, σύμφωνα με τις διατάξεις του άρθρου 53 παρ. 7 περ. θ' του ν. 4412/2016 και της υπ' αριθμ. ΔΝΣγ/οικ.42217/ΦΝ466/12.6.2017 απόφασης του Υπουργού Υποδομών και Μεταφορών (Β' 2235), της κράτησης 2,5% υπέρ της Π.Ο.Μ.Η.Τ.Ε.Δ.Υ., σύμφωνα με τις διατάξεις του άρθρου 53 παρ. 7 περ. θ' του ν. 4412/2016 και ΔΝΣβ/51667/ΦΝ466/12-02- 2020 απόφασης του Υπουργού Υποδομών και Μεταφορών (Β' 2780), καθώς και της κράτησης ύψους 0,02% υπέρ της ανάπτυξης και συντήρησης του Ο.Π.Σ. Ε.Σ.Η.ΔΗ.Σ., σύμφωνα με το άρθρο 36 παρ. 6 του ν. 4412/2016. *(η τελευταία κράτηση πραγματοποιείται από τη έκδοση της προβλεπόμενης κοινής υπουργικής απόφασης).*

Άρθρο 36°: Αναθεώρηση τιμών

Για την αναθεώρηση τιμών εφαρμόζονται οι διατάξεις του άρθρου 153 του Ν.4412/2016(όπως τροποποιήθηκε με τον Ν.4782/2021) και οι λοιπές διατάξεις που ισχύουν την ημέρα της Δημοπρασίας.

Άρθρο 37°: Απολογιστικές εργασίες

Η εκτέλεση απολογιστικών εργασιών και η προμήθεια υλικών απολογιστικά επιτρέπεται μόνο ύστερα από έγγραφη διαταγή και έγκριση της Υπηρεσίας για εργασίες που δεν είναι δυνατόν να επιμετρηθούν ή να κοστολογηθούν διαφορετικά. Γενικά για την εκτέλεση απολογιστικών εργασιών εφαρμόζεται το άρθρο 154 του Ν. 4412/2016(όπως τροποποιήθηκε με τον Ν.4782/2021).

Άρθρο 38°: Διεύθυνση έργου από τον ανάδοχο

Πέρα από όσα αναφέρονται στα άρθρα 138, 139 και 140 του Ν. 4412/2016(όπως τροποποιήθηκε με τον Ν.4782/2021), σχετικά με το προσωπικό, ισχύουν και οι αναφερόμενοι όροι στις επόμενες παραγράφους:

Κατά την υπογραφή της Σύμβασης ο Ανάδοχος θα δηλώσει στην Υπηρεσία τον Αντίκλητο του, κάτοικο Κομοτηνής εξουσιοδοτημένο για την παραλαβή των κοινοποιούμενων εγγράφων σε αυτόν, μαζί με έγγραφη αποδοχή του διοριζομένου αντικλήτου, τη διεύθυνση των κεντρικών γραφείων του καθώς και το εντεταλμένο προσωπικό που βρίσκεται σε αυτά.

Όλες οι εργασίες θα εκτελεστούν σύμφωνα με τους κανόνες της τέχνης από ειδικευμένο προσωπικό.

Το έργο διευθύνεται εκ μέρους της αναδόχου επιχείρησης από πληρεξούσιο αντιπρόσωπό της κατά την εφαρμογή των διατάξεων του άρθρου 139 του Ν. 4412/2016(όπως τροποποιήθηκε με τον Ν.4782/2021) αποδεκτού από την Υπηρεσία που πρέπει να είναι διπλωματούχος Μηχανικός ή και από τον ίδιο τον ανάδοχο σε περίπτωση ατομικής επιχείρησης.

Ο Ανάδοχος είναι υποχρεωμένος για την κατασκευή του έργου να διαθέτει, ανάλογα με το είδος του έργου, διπλωματούχους Μηχανικούς ή Τεχνολόγους και τους απαιτούμενους εργοδηγούς.

Σύμφωνα με την παράγραφο 2 του άρθρου 18 του Ν. 4412/2016(όπως τροποποιήθηκε με τον Ν.4782/2021), κατά την εκτέλεση των δημόσιων συμβάσεων, οι οικονομικοί φορείς τηρούν τις υποχρεώσεις τους που απορρέουν από τις διατάξεις της περιβαλλοντικής, κοινωνικοασφαλιστικής και εργατικής νομοθεσίας, που έχουν θεσπισθεί με το δίκαιο της Ένωσης, το εθνικό δίκαιο, συλλογικές συμβάσεις ή διεθνείς διατάξεις περιβαλλοντικού, κοινωνικού και εργατικού δικαίου, οι οποίες απαριθμούνται στο Παράρτημα Χ του Προσαρτηματος Α'. Η τήρηση των εν λόγω υποχρεώσεων ελέγχεται και βεβαιώνεται από τα όργανα που επιβλέπουν την εκτέλεση των δημοσίων συμβάσεων και τις αρμόδιες δημόσιες αρχές και υπηρεσίες που ενεργούν εντός των ορίων της ευθύνης και της αρμοδιότητάς τους.

Ο ανάδοχος είναι υποχρεωμένος με δικές του δαπάνες να εγκαταστήσει στο εργοτάξιο όλα τα προβλεπόμενα από τους όρους υγιεινής, σύμφωνα με την ισχύουσα νομοθεσία. Πριν της ενάρξεως των εργασιών, ο ανάδοχος είναι υποχρεωμένος να φροντίσει για την έκδοση κάθε άδειας σύμφωνα με το νόμο (όχι μόνον αυτής που απαιτείται για την ανέγερση οικοδομών) καθιστάμενος ουσιαστικά και αποκλειστικά υπεύθυνος για κάθε παράβαση των διατάξεων που ισχύουν για την εκτέλεση των εργασιών. Πρέπει επίσης να φροντίσει για την τήρηση στο εργοτάξιο όλων των απαιτούμενων στοιχείων σύμφωνα με τον

νόμο και για την εφαρμογή των μέτρων ασφαλείας που επιβάλλονται για όλη την διάρκεια των εργασιών για την ασφάλεια των ασχολούμενων μισθωτών.

Ο ανάδοχος υποχρεούται επίσης όπως σε όλες τις ενέργειες και να λάβει εκείνα τα μέτρα που προβλέπονται από το άρθρο 138 του Ν. 4412/2016(όπως τροποποιήθηκε με τον Ν.4782/2021). Επίσης, η Υπηρεσία μπορεί να διατάσσει την στελέχωση του εργοταξίου με πρόσθετο προσωπικό, όταν κατά την κρίση της είναι απαραίτητο. Ρητά καθορίζεται ότι ο διορισμός των υπόψη προσώπων του Αναδόχου σε καμιά περίπτωση δεν απαλλάσσει τον τελευταίο από τις ευθύνες του και τις υποχρεώσεις του, ο δε ανάδοχος παραμένει πάντοτε αποκλειστικά και εξ ολοκλήρου υπεύθυνος απέναντι στην Υπηρεσία.

Άρθρο 39^ο: Διοίκηση έργου από την Υπηρεσία - Επίβλεψη

Ο ανάδοχος υπόκειται στον έλεγχο της Υπηρεσίας, που εκπροσωπείται από το προσωπικό επίβλεψης του έργου. Ο ανάδοχος οφείλει να επιτρέπει ελεύθερα την είσοδο στον επιβλέποντα και σε όλους τους εντεταλμένους για την επίβλεψη του έργου υπαλλήλους της Υπηρεσίας στα εργοτάξια, λατομεία, αποθήκες, εργοστάσια κ.λπ. Το ίδιο ισχύει και για όποιον άλλον, στον οποίο η Υπηρεσία θα δώσει σχετική έγκριση.

Ο ανάδοχος έχει την υποχρέωση να συμμορφώνεται προς τις έγγραφες εντολές της Υπηρεσίας, που δίνονται για την άρτια, εύρυθμη και έντεχνη εκτέλεση του έργου. Το ότι η Υπηρεσία επιβλέπει το έργο δεν απαλλάσσει τον ανάδοχο από οποιαδήποτε ευθύνη, που προκύπτει από τις συμβατικές του υποχρεώσεις ή και τους ισχύοντες Νόμους, Διατάξεις, κ.λπ., ούτε εξασθενίζει τις πλήρεις και αποκλειστικές ευθύνες του και υποχρεώσεις του που επιτάσσουν οι όροι της Διακήρυξης Δημοπρασίας, της παρούσας Ε.Σ.Υ., της Τεχνικής Περιγραφής και των λοιπών Τευχών Δημοπράτησης.

Η άσκηση της επίβλεψης ασκείται από την διευθύνουσα Υπηρεσία σύμφωνα με όσα ρυθμίζονται στο άρθρο 136 του Ν. 4412/2016 (όπως τροποποιήθηκε με τον Ν.4782/2021) και η άσκηση της επίβλεψης σε καμιά περίπτωση δεν μειώνει τις ευθύνες του αναδόχου για την εκτέλεση του έργου σύμφωνα με τις ισχύουσες διατάξεις και την σύμβαση.

Ο διευθύνων από μέρους της αναδόχου επιχείρησης τα έργα, υποχρεούται μετά από ειδοποίηση της Υπηρεσίας να συνοδεύει τους υπαλλήλους που επιβλέπουν, διευθύνουν ή επιθεωρούν τα έργα, κατά την μετάβαση τους για επίβλεψη, έλεγχο ή επιθεώρηση στον τόπο των έργων ή στους άλλους τόπους παραγωγής.

Ο ανάδοχος υποχρεούται με δαπάνες του να διαθέσει στην υπηρεσία επίβλεψης του έργου, οποτεδήποτε του ζητηθεί και οποιαδήποτε εργάσιμη ημέρα ή ώρα από την υπογραφή της σύμβασης έως την προσωρινή παραλαβή, επιβατικό αυτοκίνητο για επίσκεψη των έργων, Συντήρηση και αποκατάσταση αντιπλημμυρικής θωράκισης περιοχών Δήμου Μαρώνειας – Σαπών 2023

μεταφορά δοκιμών, και γενικά για τις ανάγκες του έργου.

Άρθρο 40°: Κοινοποίηση στον ανάδοχο - Εκπροσώπηση

Τα έγγραφα κοινοποιούνται στον ανάδοχο ή στον αντίκλητό του, σύμφωνα με το άρθρο 143του Ν. 4412/2016 που αντικαταστάθηκε με το άρθρο 62 του Ν. 4782/2021.

Η ανάδοχος επιχείρηση γνωστοποιεί στην διευθύνουσα Υπηρεσία την νόμιμη εκπροσώπησή της ή τους τυχόν πληρεξουσίους. Ο ανάδοχος δύναται, κατά τις διατάξεις του Αστικού Κώδικα, να ορίζει εγγράφως άλλο φυσικό ή νομικό πρόσωπο ως εκπρόσωπο του, γνωστοποιώντας στη διευθύνουσα υπηρεσία τα πλήρη στοιχεία επικοινωνίας, προσκομίζοντας τα απαραίτητα ανά περίπτωση νομιμοποιητικά έγγραφα.

Άρθρο 41°: Ημερολόγιο του έργου

Ο Ανάδοχος είναι υποχρεωμένος να τηρεί το ημερολόγιο του έργου, σύμφωνα με το άρθρο 146 του Ν. 4412/2016 όπως ισχύει σήμερα και μετά την αντικατάσταση του από το άρθρο 65 του Ν. 4782/2021.

Άρθρο 42ο: Μητρώο Έργου.

Έχουν ισχύ οι διατάξεις της Αριθμ. ΔΝΣγ/οικ. 38108/ΦΝ 466/05-04-2017 Απόφασης (ΦΕΚ 1956/Β/07-06-2017).

Άρθρο 43°: Ασφάλεια προσωπικού και κοινού - ΣΑΥ - ΦΑΥ

Ισχύει η παράγραφος 7 του άρθρου 138 του Ν. 4412/2016(όπως τροποποιήθηκε με τον Ν.4782/2021), σύμφωνα με την οποία, ο ανάδοχος έχει την υποχρέωση για την τήρηση των διατάξεων της εργατικής νομοθεσίας, των διατάξεων και κανονισμών για την πρόληψη ατυχημάτων στο προσωπικό του ή στο προσωπικό του φορέα του έργου ή σε οποιονδήποτε τρίτο και για τη λήψη μέτρων προστασίας του περιβάλλοντος. Σχετικά με τη λήψη μέτρων ασφαλείας είναι υποχρεωμένος να εκπονεί με ευθύνη του κάθε σχετική μελέτη (στατική κριωμάτων, μελέτη προσωρινής σήμανσης έργων κ.λπ.) και να λαμβάνει όλα τα σχετικά μέτρα. Ο ανάδοχος υπέχει την πλήρη και αποκλειστική ευθύνη για κάθε ζημία που προκαλείται προς οιονδήποτε από την παράβαση των παραπάνω υποχρεώσεων, ευθυνόμενος, εκτός άλλων, και για την καταβολή των σχετικών αποζημιώσεων. Ο ανάδοχος

οφείλει να λαμβάνει μέτρα προστασίας, σύμφωνα με την ισχύουσα νομοθεσία στο Σχέδιο Ασφάλειας και Υγείας (ΣΑΥ), όπως αυτό ρυθμίζεται με τις αποφάσεις του Υφυπουργού Περιβάλλοντος, Χωροταξίας και Δημοσίων Έργων ΔΙΠΑΔ/οικ.177/ 2.3.2001 (Β' 266), ΔΕΕΠΠ/85/ 14.5.2001 (Β' 686) και ΔΙΠΑΔ/οικ889/ 27.11.2002 (Β' 16), στο χρονοδιάγραμμα των εργασιών, καθώς και τις ενδεχόμενες τροποποιήσεις ή άλλες αναγκαίες αναπροσαρμογές των μελετών κατά τη φάση της μελέτης και της κατασκευής του έργου. Επιπλέον, ο ανάδοχος είναι υποχρεωμένος να ανασυντάξει το Σχέδιο Ασφάλειας και Υγείας (Σ.Α.Υ.) για το έργο και να τηρεί Φάκελο Ασφάλειας και Υγείας (Φ.Α.Υ.) κατά την διάρκεια του έργου, το οποίο θα αποτελεί και απαραίτητο στοιχείο για την προσωρινή και οριστική παραλαβή σύμφωνα με την αρ. 433/119-9-00 αποφ. του Υφυπ. ΥΠΕΧΩΔΕ. Επίσης, ισχύουν τα κατωτέρω άρθρα της αρ. ΔΙΠΑΔ/οικ/889/27-11-02 Απόφασης του Υφ. ΠΕΧΩΔΕ «Πρόληψη και αντιμετώπιση του εργασιακού κινδύνου κατά την κατασκευή Δημοσίων Έργων (ΣΑΥ και ΦΑΥ)»:

1. Κανονιστικές απαιτήσεις

Ο ανάδοχος υποχρεούται να εκτελεί το έργο με τρόπο ασφαλή και σύμφωνα με τους νόμους, διατάγματα, αστυνομικές διατάξεις και οδηγίες του ΚτΕ, όπως εκφράζονται μέσω της υπηρεσίας αναφορικά με την ασφάλεια και υγεία των εργαζομένων.

2. Σύστημα Οργάνωσης και Διαχείρισης Ασφάλειας Υγείας Εργασίας (ΣΟΔΑΥΕ). Ο

ανάδοχος θα πρέπει να εφαρμόσει το ΣΟΔΑΥΕ στο έργο ώστε να περιοριστεί ο εργασιακός κίνδυνος στο ελάχιστο. Ως ελάχιστες απαιτήσεις για το ΣΟΔΑΥΕ ορίζονται οι εξής:

Δήλωση πολιτικής ασφάλειας εργασίας του αναδόχου.

Ορισμός τεχνικού ασφάλειας, συντονιστή ασφάλειας και ιατρού Εργασίας. Ειδικότερα και λόγω της σπουδαιότητας των θεσμών αυτών, τα προσόντα και καθήκοντα των ατόμων τα οποία θα παρέχουν τις υπηρεσίες του τεχνικού ασφαλείας, συντονιστή θεμάτων ασφαλείας και υγείας, καθώς και του γιατρού Εργασίας θα πρέπει να είναι σύμφωνα με τις απαιτήσεις της νομοθεσίας (Ν.1568/ 85, ΠΔ17/96, ΠΔ305/96, ΠΔ 294/88). Η ανάθεση των καθηκόντων του τεχνικού ασφάλειας και συντονιστή ασφάλειας και υγείας της Εργασίας καθώς και του γιατρού Εργασίας γίνεται εγγράφως και κοινοποιείται στη Διευθύνουσα Υπηρεσία και στο αρμόδιο Κ.Ε.Π.Ε.Κ. του Σ.Ε.Π.Ε. Για την κάλυψη των αναγκών του σε υπηρεσίες τεχνικού ασφάλειας, συντονιστή ασφάλειας και γιατρού Εργασίας, μετρήσεις, αναπροσαρμογή ή και εκπόνηση του ΣΑΥ και ΦΑΥ περιλαμβανομένης της εκτίμησης του εργασιακού κινδύνου, εκπαίδευση προσωπικού, κλπ. ο ανάδοχος μπορεί να συμβάλλεται με εξωτερικούς συνεργάτες ή/και με ειδικά αδειοδοτημένα (ΠΔ 95/99, ΠΔ 17/96) από το

Υπουργείο Εργασίας Εξωτερική Υπηρεσία Προστασίας και Πρόληψης του Επαγγελματικού Κινδύνου (ΕΞ.Υ.Π.Π.)·

Καθορισμός αρμοδιοτήτων προσωπικού αναδόχου για θέματα ΑΥΕ.

Οργάνωση υπηρεσιών ΑΥΕ υπεργολάβων.

Εκπόνηση διαδικασιών ασφάλειας. Κατ' ελάχιστον απαιτούνται διαδικασίες για:

- αναφορά ατυχήματος,
- διερεύνηση των ατυχημάτων και τήρηση αρχείων βάσει της νομοθεσίας
- αντιμετώπιση έκτακτης ανάγκης,
- χρήση μέσων ατομικής προστασίας,
- εκπαίδευση προσωπικού,
- ιατρικές εξετάσεις εργαζομένων

Κατάρτιση ειδικών μελετών π.χ. για βοηθητικές κατασκευές όπου τέτοια μελέτη προβλέπεται από τη νομοθεσία ή προτείνεται από το ΣΑΥ της μελέτης ή της κατασκευής.

Διαδικασίες Επιθεωρήσεων

Ο ανάδοχος θα πρέπει να προγραμματίζει την τακτική επιθεώρηση των χώρων, του εξοπλισμού, των μεθόδων και των πρακτικών εργασίας σε εβδομαδιαία βάση, εκτός αν άλλως ορίζεται στη νομοθεσία ή το απαιτούν οι συνθήκες εκτέλεσης του έργου, ώστε να εξασφαλίζεται η έγκαιρη λήψη μέτρων για την επανόρθωση των επικίνδυνων καταστάσεων που επισημαίνονται. Οι επιθεωρήσεις πρέπει να τεκμηριώνονται γραπτά.

Άλλες προβλέψεις

- Εκ των προτέρων γνωστοποίηση της έναρξης των εργασιών στο Έργο προς το αρμόδιο Κ.Ε.Π.Ε.Κ. του Σ.ΕΠ.Ε
- Κατάρτιση προγράμματος και υλοποίηση εκπαίδευσης των εργαζομένων σε θέματα ΑΥΕ
- Οδηγίες ασφαλούς εργασίας προς εφαρμογή από όλους τους εργαζόμενους στο εργοτάξιο.
- Πρόβλεψη για σύγκληση μηνιαίων συσκέψεων για θέματα ΑΥΕ με το συντονιστή ΑΥΕ και τους υπεργολάβους, παρουσία του τεχνικού ασφαλείας και του ιατρού Εργασίας.

Υποχρέωση αναδόχου για αναθεώρηση Σ.Α.Υ. και Φ.Α.Υ.

Ο συντονιστής ασφάλειας και υγείας του έργου υποχρεούται να κάνει την αναθεώρηση του Σχεδίου και του Φακέλου Ασφάλειας και Υγείας της

Μελέτης, να παρακολουθεί τις εργασίες όσον αφορά θέματα Α.Υ.Ε. και να συντάξει τον τελικό ΦΑΥ.

Το Σ.Α.Υ. αναπροσαρμόζεται σε συνάρτηση με την εξέλιξη των εργασιών, στο δε (ΦΑΥ) εμπεριέχονται οι ενδεχόμενες τροποποιήσεις που έχουν επέλθει. Συνεπώς ο Φάκελος Ασφάλειας και Υγείας συμπληρώνεται σταδιακά και παραδίδεται με την ολοκλήρωση του Έργου στον ΚτΕ ενημερωμένος ώστε να περιέχει τα πραγματικά στοιχεία του έργου, έτσι όπως αυτό κατασκευάστηκε. Σε περίπτωση που δεν έχει παραδοθεί από την Υπηρεσία ΣΑΥ και ΦΑΥ στον Ανάδοχο μαζί με την τεχνική μελέτη, αυτός υποχρεούται στη σύνταξή τωναδαπάνως για το Δημόσιο.

Το Σ.Α.Υ. πρέπει να περιέχει τα εξής:

Γενικά

- Είδος έργου και χρήση αυτού
- Σύντομη περιγραφή του έργου
- Ακριβής διεύθυνση του έργου
- Στοιχεία του κυρίου του έργου
- Στοιχεία του υπόχρεου για την εκπόνηση του ΣΑΥ

Πληροφορίες για υπάρχοντα δίκτυα υπηρεσιών κοινής ωφελείας.

Στοιχεία για την προσπέλαση στο εργοτάξιο και την ασφαλή πρόσβαση στις θέσεις εργασίας.

Ρύθμιση της κυκλοφορίας πεζών και οχημάτων εντός και πέριξ του εργοταξίου.

Καθορισμό των χώρων αποθήκευσης υλικών και τρόπου αποκομιδής αχρήστων.

Συνθήκες αποκομιδής επικινδύνων υλικών.

Διευθέτηση χώρων υγιεινής, εστίασης και Α' βοηθειών.

Μελέτες κατασκευής κριωμάτων που δεν περιγράφονται στις ισχύουσες διατάξεις π.χ. ειδικοί τύποι κριωμάτων, αντιστηρίξεις μεγάλων ορυγμάτων, ή επιχωμάτων κ.λπ. και διατάξεις για πρόσδεση κατά την εργασία σε ύψος.

Καταγραφή σε πίνακα των φάσεων και υποφάσεων εργασιών του έργου, σύμφωνα με το εγκεκριμένο χρονοδιάγραμμα εκτέλεσης του έργου.

Την καταγραφή σε πίνακα των κινδύνων, των πηγών κινδύνων και της εκτίμησης επικινδυνότητας κάθε φάσης και υποφάσης του έργου με κλιμάκωση της εκτίμησης επικινδυνότητας π.χ.

X = Χαμηλή εκτίμηση
κινδύνου M = Μέτρια
εκτίμηση κινδύνου Y =
Υψηλή εκτίμηση
κινδύνου

Σε περίπτωση ταυτόχρονης εκτέλεσης φάσεων εργασιών θα πρέπει να λαμβάνονται υπόψη οι επιπλέον απορρέοντες κίνδυνοι.

Εναλλακτικές μέθοδοι εργασίας για κινδύνους που δεν μπορούν να αποφευχθούν.

Για τον εναπομένοντα εργασιακό κίνδυνο θα πρέπει να αναφέρονται συγκεκριμένα μέτρα για την πρόληψη του, καθώς και ειδικά μέτρα για εργασίες που ενέχουν ειδικούς κινδύνους (Παράρτημα II του άρθρου 12του Π.Δ 305/96).

Ο Φ.Α.Υ. πρέπει να περιέχει τα εξής:

Γενικά

- είδος έργου και χρήση αυτού
- ακριβή διεύθυνση του έργου
- αριθμό αδείας
- στοιχεία του κυρίου του έργου
- στοιχεία του συντονιστή ασφάλειας και υγείας που θα συντάξει τονΦΑΥ.

Στοιχεία από το μητρώο του έργου:

- τεχνική περιγραφή του έργου
- παραδοχές μελέτης
- τα σχέδια "ως κατεσκευάσθη".

Οδηγίες και χρήσιμα στοιχεία σε θέματα ασφάλειας και υγείας, τα οποία θα πρέπει να λαμβάνονται υπόψη κατά τις ενδεχόμενες μεταγενέστερες εργασίες καθ' όλη τη διάρκεια της ζωής του έργου, π.χ. εργασίες συντήρησης, μετατροπής, καθαρισμού κ.λπ. Ενδεικτικά οι οδηγίες και τα στοιχεία αυτά αναφέρονται στον ασφαλή τρόπο εκτέλεσης των διαφόρων εργασιών, στην αποφυγή κινδύνων από τα διάφορα δίκτυα (ύδρευσης, ηλεκτροδότησης, αερίων, ατμού, κ.λπ.) στην πυρασφάλεια κ.λπ.

Εγχειρίδιο Λειτουργίας και Συντήρησης του έργου. Το ανωτέρω περιλαμβάνει:

- Τον Κανονισμό λειτουργίας του έργου π.χ. όλα τα στοιχεία που θα αφορούν τη χρήση του έργου από τους χρήστες, βασικά ενημερωτικά φυλλάδια κατάλληλα και επαρκή, που θα διανεμηθούν στους χρήστες ώστε κάθε χρήστης να γνωρίζει πως θα χρησιμοποιήσει το έργο και τι θα κάνει σε περίπτωση έκτακτων γεγονότων.
- Οδηγίες λειτουργίας για το προσωπικό λειτουργίας και εκμετάλλευσης του έργου π.χ. οδηγίες χρήσης του ακίνητου και κινητού εξοπλισμού που ανήκει στην συγκεκριμένη εργολαβία σε συνθήκες κανονικής λειτουργίας και σε συνθήκες έκτακτου περιστατικού κ.λπ.
- Οδηγίες συντήρησης του έργου. Περιλαμβάνονται συγκεκριμένες οδηγίες για την περιοδική συντήρηση του έργου.

Κατά την εκτέλεση του έργου, το ΣΑΥ και ο ΦΑΥ τηρούνται στο εργοτάξιο με ευθύνη του αναδόχου και είναι στη διάθεση των ελεγκτικών αρχών. Η Δ/νσα Υπηρεσία υποχρεούται να παρακολουθεί την ύπαρξη και εφαρμογή των ΣΑΥ-ΦΑΥ. Μετά την αποπεράτωση του έργου ο Φάκελος Ασφάλειας και Υγείας συνοδεύει το έργο καθ' όλη τη διάρκεια της ζωής του και φυλάσσεται με ευθύνη του ΚτΕ.

3. Δαπάνη σύνταξης ΣΑΥ και ΦΑΥ

Όλες οι δαπάνες που συνεπάγονται τα παραπάνω, αφορούν στην οργάνωση του εργοταξίου και απαιτούνται από το νόμο, βαρύνουν τον Ανάδοχο και θα πρέπει να έχουν συνυπολογιστεί από αυτόν κατά τη διαμόρφωση της προσφοράς του.

Ιδιαίτερως για τα μέτρα ασφάλειας και υγείας στο εργοτάξιο* ισχύει η εγκύκλιος 27/15- 10-12 του ΥΠΟΥΡΓΕΙΟΥ ΑΝΑΠΤΥΞΗΣ, ΑΝΤΑΓΩΝΙΣΤΙΚΟΤΗΤΑΣ, ΥΠΟΔΟΜΩΝ, ΜΕΤΑΦΟΡΩΝ & ΔΙΚΤΥΩΝ/ΓΕΝΙΚΗ ΓΡΑΜΜΑΤΕΙΑ ΔΗΜΟΣΙΩΝ ΕΡΓΩΝ και όπως η νομοθεσία ισχύει σήμερα, μετά την έκδοση του Ν. 4412/2016.

Συγκεκριμένα:

Ο ανάδοχος έχει την υποχρέωση για την τήρηση των διατάξεων της εργατικής νομοθεσίας, των διατάξεων και κανονισμών για την πρόληψη ατυχημάτων στο προσωπικό του, ή στο προσωπικό του φορέα του έργου, ή σε οποιονδήποτε τρίτο, ώστε να εξαλείφονται ή να ελαχιστοποιούνται οι κίνδυνοι ατυχημάτων ή επαγγελματικών ασθενειών κατά την φάση κατασκευής του έργου: ΠΔ 305/96 (αρ. 7-9), Ν.3669/08 (αρ. 37 παρ.7), όπως αντικαταστάθηκε με το Ν. 4412/2016(αρ. 138, παρ. 7), Ν. 3850/10** (αρ. 42).

Στα πλαίσια της ευθύνης του, ο ανάδοχος υποχρεούται:

Συντήρηση και αποκατάσταση αντιπλημμυρικής θωράκισης περιοχών Δήμου Μαρώνειας – 88
Σαπών2023

- α. Να εκπονεί κάθε σχετική μελέτη (στατική ικριωμάτων, μελέτη προσωρινής σήμανσης έργων κλπ.) και να λαμβάνει όλα τα σχετικά μέτρα Ν.3669/08 (αρ. 37 παρ.7), όπως αντικαταστάθηκε με το Ν. 4412/2016 (αρ. 138, παρ. 7) .
- β. Να λαμβάνει μέτρα προστασίας σύμφωνα με την ισχύουσα νομοθεσία στο Σχέδιο Ασφάλειας και Υγείας (ΣΑΥ), όπως αυτό ρυθμίζεται με τις αποφάσεις του (τ.) ΥΠΕΧΩΔΕ : ΔΙΠΑΔ/οικ.177/2-3-01, ΔΕΕΠΠ/85/14-5-01 και ΔΙΠΑΔ/οικ889/27-11-02, στο χρονοδιάγραμμα των εργασιών, καθώς και τις ενδεχόμενες τροποποιήσεις ή άλλες αναγκαίες αναπροσαρμογές των μελετών κατά τη φάση της μελέτης και της κατασκευής του έργου: Ν.3669/08 (αρ. 37 παρ.8 και αρ.182), όπως αντικαταστάθηκε με το Ν. 4412/2016, όπως ισχύει σήμερα.
- γ. Να επιβλέπει ανελλιπώς την ορθή εφαρμογή των μέτρων ασφάλειας και υγείας των εργαζομένων, να τους ενημερώνει / εκπαιδεύει για την αναγκαιότητα τηστήρησης των μέτρων αυτών κατά την εργασία, να ζητά τη γνώμη τους και να διευκολύνει τη συμμετοχή τους σε ζητήματα ασφάλειας και υγείας : ΠΔ 1073/81 (αρ. 111), ΠΔ 305/96 (αρ.10,11), Ν.3850/10 (αρ. 42- 49).
- Για την σωστή εφαρμογή της παρ. γ στους αλλοδαπούς εργαζόμενους, είναι αυτονόητο ότι η γνώση από αυτούς της ελληνικής γλώσσας κρίνεται απαραίτητη ώστε να μπορούν να κατανοούν την αναγκαιότητα και τον τρόπο εφαρμογής των μέτρων ασφάλειας και υγείας (εκτός ειδικών περιπτώσεων όπου τμήμα ή όλο το έργο έχει αναλάβει να κατασκευάσει ξένη εξειδικευμένη εταιρεία).

* Η έννοια του εργοταξίου ορίζεται στο άρθρο 2 παρ.1 σε συνδυασμό με το παράρτημα Ι του άρθρου 12 του ΠΔ 305/96.

** Ο Ν.3850/10 “Κύρωση του Κώδικα νόμων για την υγεία και την ασφάλεια των εργαζομένων” αρ. 2, καταργεί διατάξεις που ρυθμίζονται από αυτόν όπως διατάξεις των : Ν.1568/85, ΠΔ 294/88, ΠΔ 17/96, κλπ.

Σύμφωνα με τα προαναφερόμενα της παρ. 2, ο ανάδοχος υποχρεούται να τηρεί τα ακόλουθα: Εκ των προτέρων γνωστοποίηση - Σχέδιο Ασφάλειας Υγείας (ΣΑΥ) - Φάκελος Ασφάλειας Υγείας (ΦΑΥ) και συγκεκριμένα:

- α. Να διαβιβάσει στην αρμόδια επιθεώρηση εργασίας πριν από την έναρξη των εργασιών, την εκ των προτέρων γνωστοποίηση, προκειμένου για εργοτάξιο με προβλεπόμενη διάρκεια εργασιών που θα υπερβαίνει τις 30 εργάσιμες ημέρες και στο οποίο θα ασχολούνται ταυτόχρονα περισσότεροι από 20 εργαζόμενοι ή ο προβλεπόμενος όγκος εργασίας θα υπερβαίνει τα 500 ημερομίσθια: ΠΔ 305/96 (αρ

3 παρ. 12 και 13). Η γνωστοποίηση καταρτίζεται σύμφωνα με το παράρτημα ΙΙΙ του άρθρου 12 του ΠΔ 305/96.

β. Να ακολουθήσει τις υποδείξεις / προβλέψεις των ΣΑΥ-ΦΑΥ τα οποία αποτελούν τμήμα της τεχνικής μελέτης του έργου (οριστικής ή εφαρμογής) σύμφωνα με το Π.Δ. 305/96 (αρ.3 παρ.8) και την ΥΑ ΔΕΕΠΠ/οικ/85/2001 του (τ.) ΥΠΕΧΩΔΕ η οποία ενσωματώθηκε στο Ν.3669/08 (αρ. 37 παρ.8 και αρ.182).

γ. Να αναπτύξει, να προσαρμόσει και να συμπληρώσει τα ΣΑΥ-ΦΑΥ της μελέτης (τυχόν παραλήψεις που θα διαπιστώσει ο ίδιος ή που θα του ζητηθούν από την Υπηρεσία), σύμφωνα με την μεθοδολογία που θα εφαρμόσει στο έργο ανάλογα με την κατασκευαστική του δυσκολία, τις ιδιαιτερότητές του, κλπ (μέθοδος κατασκευής, ταυτόχρονη εκτέλεση φάσεων εργασιών, πολιτική ασφάλειας, οργάνωση, εξοπλισμός, κλπ).

δ. Να αναπροσαρμόσει τα ΣΑΥ-ΦΑΥ ώστε να περιληφθούν σε αυτά εργασίες που θα προκύψουν λόγω τροποποίησης της εγκεκριμένης μελέτης και για τις οποίες θα απαιτηθούν τα προβλεπόμενα από την ισχύουσα νομοθεσία, μέτρα ασφάλειας και υγείας : ΠΔ 305/96 (αρ.3 παρ.9) και ΥΑ ΔΙΠΑΔ/οικ/889/2002 (παρ.2.9) του (τ.) ΥΠΕΧΩΔΕ η οποία ενσωματώθηκε στο Ν.3669/08 (αρ. 37 παρ.8 και αρ.182).

ε. Να τηρήσει τα ΣΑΥ-ΦΑΥ στο εργοτάξιο, κατά την εκτέλεση του έργου: ΠΔ 305/96 (αρ. 3 παρ.10) και ΥΑ ΔΙΠΑΔ/οικ/889/2002 (παρ.2.9Δ) του (τ.) ΥΠΕΧΩΔΕ και να τα έχει στη διάθεση των ελεγκτικών αρχών.

στ. Συμπληρωματικές αναφορές στο Σχέδιο Ασφάλειας Υγείας (ΣΑΥ) και στο Φάκελο Ασφάλειας Υγείας (ΦΑΥ).

Το ΣΑΥ αποσκοπεί στην πρόληψη και στον περιορισμό των κινδύνων για τους εργαζόμενους και για τα άλλα εμπλεκόμενα μέρη που παρευρίσκονται στο εργοτάξιο κατά τη διάρκεια κατασκευής του έργου. Αντίστοιχα ο ΦΑΥ αποσκοπεί στην πρόληψη και στον περιορισμό των κινδύνων για όσους μελλοντικά ασχοληθούν με τη συντήρηση ή την επισκευή του έργου. Το περιεχόμενο του ΣΑΥ και του ΦΑΥ αναφέρεται στο ΠΔ 305/96 (αρ. 3 παρ.5-7) και στις ΥΑ : ΔΙΠΑΔ/οικ/177/2001 (αρ.3) και ΔΙΠΑΔ/οικ/889/2002 (παρ.2.9) του (τ.) ΥΠΕΧΩΔΕ οι οποίες ενσωματώθηκαν στο Ν.3669/08 (αρ. 37 και 182). Η υποχρέωση εκπόνησης ΣΑΥ προβλέπεται σύμφωνα με το ΠΔ 305/96 (αρ. 3 παρ. 4), όταν :

α. Απαιτείται Συντονιστής στη φάση της μελέτης, δηλ. όταν θα απασχοληθούν περισσότερα του ενός συνεργεία στην κατασκευή.

β. Οι εργασίες που πρόκειται να εκτελεστούν ενέχουν ιδιαίτερους κινδύνους : Π.Δ.305/96 (αρθ.12 παράρτημα ΙΙ).

γ. Απαιτείται εκ των προτέρων γνωστοποίηση στην αρμόδια επιθεώρηση εργασίας.

δ. Για την έναρξη των οικοδομικών εργασιών, επιβάλλεται με ευθύνη του κυρίου ή του έχοντος νόμιμο δικαίωμα: θεώρηση του σχεδίου και του φακέλου ασφάλειας και υγείας (ΣΑΥ,ΦΑΥ) του έργου από την αρμόδια Επιθεώρηση Εργασίας σύμφωνα με το άρθρο 7 παρ.1 εδαφιο α΄ του Ν 4030/2011 (ΦΕΚ 249/Α/25-11-2011) και την αρ. πρωτ. 10201/27-3-2012 εγκύκλιο του Ειδ. Γραμματέα του Σ.ΕΠ.Ε.

Ο ΦΑΥ καθιερώνεται ως απαραίτητο στοιχείο για την προσωρινή και την οριστική παραλαβή κάθε Δημόσιου Έργου: ΥΑ ΔΕΕΠΠ/οικ.433/2000 του (τ.) ΥΠΕΧΩΔΕ, η οποία ενσωματώθηκε στο Ν.3669/08 αρ. (73 και 75). Μετά την αποπεράτωση του έργου, ο ΦΑΥ φυλάσσεται με ευθύνη του Κυρίου του Έργου και το συνοδεύει καθ' όλη τη διάρκειά της ζωής του: ΠΔ 305/96 (αρ. 3 παρ.11) και ΥΑ ΔΙΠΑΔ/οικ/889/2002 (παρ.2.9Δ) του (τ.) ΥΠΕΧΩΔΕ. Διευκρινίσεις σχετικά με την εκπόνηση του ΣΑΥ και την κατάρτιση του ΦΑΥ περιλαμβάνονται στην ΕΓΚΥΚΛΙΟ 6 με αρ. πρωτ. ΔΙΠΑΔ/οικ/215/31-3-2008 του (τ.) ΥΠΕΧΩΔΕ.

Ανάθεση καθηκόντων σε τεχνικό ασφαλείας, γιατρό εργασίας –τήρηση στοιχείων ασφαλείας και υγείας και συγκεκριμένα

α. Να αναθέσει καθήκοντα τεχνικού ασφαλείας αν στο έργο απασχολήσει λιγότερους από 50 εργαζόμενους σύμφωνα με το Ν. 3850/10 (αρ. 8 παρ.1 και αρ.12 παρ.4).

β. Να αναθέσει καθήκοντα τεχνικού ασφαλείας και ιατρού εργασίας, αν απασχολήσει στο έργο 50 και άνω εργαζόμενους, σύμφωνα με το Ν.3850/10 (αρ. 8 παρ.2 και αρ. 4 έως 25).

γ. Τα παραπάνω καθήκοντα μπορεί να ανατεθούν σε εργαζόμενους στην επιχείρηση ή σε άτομα εκτός της επιχείρησης ή να συναφθεί σύμβαση με τις Εξωτερικές Υπηρεσίες Προστασίας και Πρόληψης ή να συνδυαστούν αυτές οι δυνατότητες. Η ανάθεση καθηκόντων σε άτομα εντός της επιχείρησης γίνεται εγγράφως από τον ανάδοχο και αντίγραφο της κοινοποιείται στην τοπική Επιθεώρηση Εργασίας, συνοδεύεται δε απαραίτητα από αντίστοιχη δήλωση αποδοχής σύμφωνα με το Ν.3850/10 (αρ. 9).

δ. Στα πλαίσια των υποχρεώσεων του αναδόχου καθώς και του τεχνικού ασφαλείας και του ιατρού εργασίας, εντάσσεται και η υποχρεωτική τήρηση στο εργοτάξιο, των ακόλουθων στοιχείων :

i. Γραπτή εκτίμηση προς τον ανάδοχο, από τους τεχνικό ασφαλείας και ιατρό εργασίας, των υφισταμένων κατά την εργασία κινδύνων για την ασφάλεια και την υγεία, συμπεριλαμβανομένων εκείνων που αφορούν ομάδες εργαζομένων που εκτίθενται σε ιδιαίτερους κινδύνους Ν.3850/10 (αρ.43 παρ. 1 α και παρ.3-8).

ii. Βιβλίο υποδείξεων τεχνικού ασφαλείας και γιατρού εργασίας στο οποίο θα αναγράφουν τις υποδείξεις τους ο Τεχνικός ασφαλείας και ο γιατρός εργασίας Ν. 3850/10 (αρ.14 παρ.1 και αρ.17 παρ.1). Ο ανάδοχος υποχρεούται να λαμβάνει ενυπόγραφα γνώση των υποδείξεων αυτών. Το βιβλίο υποδείξεων τεχνικού ασφαλείας και γιατρού εργασίας σελιδομετρείται και θεωρείται από την αρμόδια επιθεώρηση εργασίας. Αν ο ανάδοχος διαφωνεί με τις γραπτές υποδείξεις και συμβουλές του τεχνικού ή του ιατρού εργασίας (Ν. 3850/10 αρ.20 παρ.4), οφείλει να αιτιολογεί τις απόψεις του και να τις κοινοποιεί και στην Επιτροπή Υγείας και Ασφάλειας (Ε.Υ.Α.Ε) ή στον εκπρόσωπο των εργαζομένων των οποίων η σύσταση και οι αρμοδιότητες προβλέπονται από τα άρθρα 4 και 5 του Ν.3850/10. Σε περίπτωση διαφωνίας η διαφορά επιλύεται από τον επιθεωρητή εργασίας και μόνο.

iii. Βιβλίο ατυχημάτων στο οποίο θα περιγράφεται η αιτία και η περιγραφή του ατυχήματος και να το θέτει στη διάθεση των αρμόδιων αρχών Ν.3850/10 (αρ.43 παρ.2β). Τα μέτρα που λαμβάνονται για την αποτροπή επανάληψης παρόμοιων ατυχημάτων, καταχωρούνται στο βιβλίο υποδείξεων τεχνικού ασφαλείας. Ο ανάδοχος οφείλει να αναγγέλλει στις αρμόδιες επιθεωρήσεις εργασίας, στις πλησιέστερες αστυνομικές αρχές και στις αρμόδιες υπηρεσίες του ασφαλιστικού οργανισμού στον οποίο υπάγεται ο εργαζόμενος όλα τα εργατικά ατυχήματα εντός 24 ωρών και εφόσον πρόκειται περί σοβαρού τραυματισμού ή θανάτου, να τηρεί αμετάβλητα όλα τα στοιχεία που δύναται να χρησιμεύσουν για εξακρίβωση των αιτίων του ατυχήματος Ν.3850/10 (αρ.43 παρ.2α).

iv. Κατάλογο των εργατικών ατυχημάτων που είχαν ως συνέπεια για τον εργαζόμενο ανικανότητα εργασίας μεγαλύτερη των τριών εργάσιμων ημερών Ν.3850/10 (αρ.43 παρ.2γ).

v. Ιατρικό φάκελο κάθε εργαζόμενου Ν 3850/10 (αρ.18 παρ.9).

Ημερολόγιο Μέτρων Ασφάλειας (ΗΜΑ)

Ο ανάδοχος υποχρεούται να τηρεί στο εργοτάξιο Ημερολόγιο Μέτρων Ασφάλειας (ΗΜΑ), όταν απαιτείται εκ των προτέρων γνωστοποίηση στην αρμόδια επιθεώρηση εργασίας, πριν την έναρξη των εργασιών στο εργοτάξιο σύμφωνα με το ΠΔ 305/96 (αρ. 3 παρ.14) σε συνδυασμό με την Υ.Α 130646/1984 του (τ.) Υπουργείου Εργασίας. Το ΗΜΑ θεωρείται, σύμφωνα με την παραπάνω Υ.Α, από τις κατά τόπους Δ/νσεις, Τμήματα ή Γραφεία Επιθεώρησης Εργασίας και συμπληρώνεται από Συντήρηση και αποκατάσταση αντιπλημμυρικής θωράκισης περιοχών Δήμου Μαρώνειας – 92
Σαπών 2023

τους επιβλέποντες μηχ/κούς του αναδόχου και της Δ/νουσας Υπηρεσίας, από τους υπόχρεους για την διενέργεια των τακτικών ελέγχων ή δοκιμών για ό,τι αφορά τα αποτελέσματα των ελέγχων ή δοκιμών, από το αρμόδιο όργανο ελέγχου όπως ο επιθεωρητής εργασίας, κλπ : ΠΔ 1073/81 (αρ.113), Ν.1396/83 (αρ. 8)και την Εγκύκλιο 27 του (τ.) ΥΠΕΧΩΔΕ με αρ.πρωτ. ΔΕΕΠΠ/208 /12- 9-2003.

Συσχετισμός Σχεδίου Ασφάλειας Υγείας (ΣΑΥ) και Ημερολόγιου Μέτρων Ασφάλειας (ΗΜΑ)

Για την πιστή εφαρμογή του Σ ΑΥ κατά την εξέλιξη του έργου, πρέπει αυτό να συσχετίζεται με το Η Μ Α. Στα πλαίσια του συσχετισμού αυτού,να σημειώνεται στο Η.Μ.Α. κάθε αναθεώρηση και εμπλουτισμός του ΣΑΥ και επίσης σε ειδική στήλη του, να γίνεται παραπομπή των αναγραφόμενων υποδείξεων / διαπιστώσεων στην αντίστοιχη σελίδα του ΣΑΥ. Με τον τρόπο αυτό διευκολύνεται και επιτυγχάνεται ο στόχος της πρόληψης του ατυχήματος.

Απαιτούμενα μέτρα ασφάλειας και υγείας κατά την εκτέλεση όλων των εργασιών στο εργοτάξιο

Προετοιμασία εργοταξίου - Μέτρα Ατομικής Προστασίας (ΜΑΠ)

Ο ανάδοχος υποχρεούται να τηρεί στο εργοτάξιο, κατά την εκτέλεση όλων των εργασιών, τα παρακάτω μέτρα ασφάλειας και υγείας :

α. Την ευκρινή και εμφανή σήμανση και περίφραξη του περιβάλλοντα χώρου του εργοταξίου με ιδιαίτερη προσοχή στη σήμανση και περίφραξη των επικίνδυνων θέσεων : ΠΔ 105/95, ΠΔ 305//96 (αρ.12 παραρτ. IV μέρος Α, παρ. 18.1).

β. Τον εντοπισμό και τον έλεγχο προϋπαρχουσών της έναρξης λειτουργίας του εργοταξίου ηλεκτρικών εγκαταστάσεων και εκτροπή τυχόν υπάρχοντων εναερίων ηλεκτροφόρων αγωγών έξω από το εργοτάξιο, ώστε να παρέχεται προστασία στους εργαζόμενους από τον κίνδυνο ηλεκτροπληξίας : ΠΔ 1073/81 (αρ.75-79), ΠΔ 305/96 (αρ.12 παραρτ. IV μέρος Β, τμήμα ΙΙ, παρ.2).

γ. Τη σήμανση των εγκαταστάσεων με ειδικούς κινδύνους (αγωγοί ατμών θερμών, υγρών ή αερίων κλπ) και τα απαιτούμενα μέτρα προστασίας των εργαζομένων από τους κινδύνους των εγκαταστάσεων αυτών : Π Δ 1073/81 (αρ.92 - 95), ΠΔ 305/96 (αρ.12, παραρτ. IV μέρος Α, παρ.6).

δ. Τη λήψη μέτρων αντιμετώπισης εκτάκτων καταστάσεων όπως : κατάρτιση σχεδίου διαφυγής - διάσωσης και εξόδων κινδύνου, πυρασφάλεια, εκκένωση χώρων από τους εργαζόμενους, πρόληψη

- αντιμετώπιση πυρκαγιών & επικίνδυνων εκρήξεων ή αναθυμιάσεων, ύπαρξη πυροσβεστήρων, κλπ. : ΠΔ 1073/81 (αρ. 92-96), ΠΔ 305/96 (αρ.12, παραρτ. IV μέρος Α, παρ.3, 4, 8-10), Ν.3850/10 (αρ.30, 32, 45).

ε. Την εξασφάλιση παροχής πρώτων βοηθειών, χώρων υγιεινής και υγειονομικού εξοπλισμού (ύπαρξη χώρων πρώτων βοηθειών, φαρμακείου, αποχωρητηρίων, νιπτήρων, κλπ) : ΠΔ 1073/81 (αρ.109,110), Ν.1430/84 (αρ.17,18), ΠΔ 305/96 (αρ.12 παράρτ. IV μέρος Α, παρ.13, 14).

στ. Την εξασφάλιση της δωρεάν χορήγησης Μέσων Ατομικής Προστασίας (ΜΑΠ) στους εργαζόμενους όπως : προστατευτικά κράνη, μπότες ασφαλείας, φωσφορίζοντα γιλέκα, ολόσωμες ζώνες ασφαλείας, γυαλιά, κλπ, εφόσον τους ενημερώσει εκ των προτέρων σχετικά με τους κινδύνους από τους οποίους τους προστατεύει ο εξοπλισμός αυτός και τους δώσει σαφείς οδηγίες για τη χρήση του :Π.Δ. 1073/81(αρ.102-108), Ν.1430/84 (αρ.16-18), ΚΥΑ Β.4373/1205/93 και οι τροποπ. αυτής ΚΥΑ 8881/94 και Υ.Α. οικ.Β.5261/190/97, Π.Δ. 396/94, Π.Δ. 305/96 (αρ.9,παρ.γ).

Εργοταξιακή σήμανση – σηματοδότηση, συστήματα ασφαλείας, φόρτωση - εκφόρτωση – εναπόθεση υλικών, θόρυβος, φυσικοί, χημικοί παράγοντες κ.λ.π.

Ο ανάδοχος υποχρεούται:

α. Να προβεί στην κατάλληλη σήμανση και σηματοδότηση, με σκοπό την ασφαλή διέλευση των πεζών και των οχημάτων από την περιοχή κατασκευής του έργου, σύμφωνα με:

- Την Υ.Α αριθ. ΔΜΕΟ/Ο/613/16-2-2011 του τ.ΥΠΥΜΕΔΙ:

«Οδηγίες Σήμανσης Εκτελούμενων Έργων» (ΟΜΟΕ-ΣΕΕΟ,τεύχος7)

- Τη ΚΥΑ αριθ.6952/14-2-2011 του τ.ΥΠΕΚΑ και τ.ΥΠΥΜΕΔΙ

«Υποχρεώσεις και μέτρα για την ασφαλή διέλευση των πεζών κατά την εκτέλεση εργασιών σε κοινόχρηστους χώρους πόλεωνκαι οικισμών που προορίζονται για την κυκλοφορία πεζών»

- Τις διατάξεις του Κώδικα Οδικής Κυκλοφορίας: Ν.2696/99 (αρ. 9 – 11 και αρ.52) και την τροπ. αυτού : Ν.3542/07 (αρ. 7-9 και αρ.46).

β. Να τηρεί τις απαιτήσεις ασφαλείας που αφορούν σε εργασίες εναπόθεσης υλικών στις οδούς, κατάληψης τμήματος οδού και πεζοδρομίου : Ν. 2696/99 (αρ. 47 , 48) και η τροπ. αυτού: Ν. 3542/07 (αρ.43,44).

γ. Να συντηρεί και να ελέγχει τακτικά τη λειτουργία των συστημάτων ασφαλείας και να τηρεί τις απαιτήσεις ασφαλείας των ηλεκτρικών εγκαταστάσεων, των φορητών ηλεκτρικών συσκευών, των κινητών προβολέων, των καλωδίων τροφοδοσίας, των εγκαταστάσεων φωτισμού εργοταξίου, κλπ : ΠΔ 1073/81 (αρ.75- 84), ΠΔ 305/96 (αρ.8.δ και αρ.12,παραρτ.IVμέρος Α, παρ.2),Ν.3850/10 (αρ. 31,35).

δ. Να προβεί στα απαραίτητα μέτρα ασφαλείας που αφορούν σε εργασίες φόρτωσης, εκφόρτωσης, αποθήκευσης, στοίβασης, ρίψης και μεταφοράς υλικών και άλλων στοιχείων: ΠΔ 216/78, ΠΔ

1073/81 (αρ.85-91), ΚΥΑ 8243/1113/91 (αρ. 8), ΠΔ 305/96 [αρ. 8 (γ, ε, στ, ζ) και αρ.12 παραρτ. IV μέρος Α παρ.11 και μέρος Β τμήμα II παρ.4], Ν.2696/99 (αρ.32) και η τροπ. αυτού: Ν. 3542/07 (αρ.30).

ε. Να τηρεί μέτρα προστασίας των εργαζομένων που αφορούν: i) κραδασμούς: ΠΔ 176/05, ii) θόρυβο: ΠΔ 85/91, ΠΔ 149/06, iii) προφυλάξεις της οσφυϊκής χώρας και της ράχης από χειρωνακτική διακίνηση φορτίων: ΠΔ 397/94, iv) προστασία από φυσικούς, χημικούς και βιολογικούς παράγοντες: Ν.3850/10 (αρ. 36-41), ΠΔ 82/10.

Μηχανήματα έργων / Εξοπλισμοί εργασίας - αποδεικτικά στοιχεία αυτών.

Οι εξοπλισμοί εργασίας χαρακτηρίζονται και κατατάσσονται ως μηχανήματα έργων ΠΔ 304/00 (αρ. 2).

α. Ο ανάδοχος οφείλει να ελέγχει τη σωστή λειτουργία και τον χειρισμό των μηχανημάτων (χωματουργικών και διακίνησης υλικών), των ανυψωτικών μηχανημάτων, των οχημάτων, των εγκαταστάσεων, των μηχανών και του λοιπού εξοπλισμού εργασίας (ζώνες ασφαλείας με μηχανισμό ανόδου και καθόδου, κυλιόμενα ικριώματα, φορητές κλίμακες, κλπ): ΠΔ 1073/81 (αρ.17, 45-74), Ν 1430/84 (αρ.11-15), ΠΔ 31/90, ΠΔ 499/91, ΠΔ 395/94 και οι τροπ. αυτού: ΠΔ 89/99, ΠΔ 304/00 και ΠΔ 155/04, ΠΔ 105/95 (παραρτ. ΙΧ), ΠΔ 305/96 (αρ.12 παραρτ. IV μέρος Β τμήμα II παρ.7 - 9), ΚΥΑ 15085/593/03, ΚΥΑ αρ.Δ13ε/4800/03, ΠΔ 57/10, Ν.3850/10 (αρ. 34, 35).

β. Τα μηχανήματα έργων σύμφωνα με το ΠΔ 305/96 (αρ.12 παραρτ. IV, μέρος Β', τμήμα II, παρ.7.4 και 8.5) και το ΠΔ 304/00 (αρ. 2), πρέπει να συνοδεύονται από τα εξής στοιχεία:

1. Πινακίδες αριθμού κυκλοφορίας
2. Άδεια κυκλοφορίας
3. Αποδεικτικά στοιχεία ασφάλισης.
4. Αποδεικτικά πληρωμής τελών κυκλοφορίας (χρήσης)
5. Άδειες χειριστών μηχανημάτων σύμφωνα με το ΠΔ 305/96(αρ.12, παραρτ. IV, μέρος Β', τμήμα II, παρ. 8.1.γ και 8.2) και το ΠΔ 89/99 (παραρτ. II, παρ.2.1). Σημειώνεται ότι η άδεια χειριστήμηχανήματος συνοδεύει τον χειριστή.
6. Βεβαίωση ασφαλούς λειτουργίας του εξοπλισμού εργασίας (ορθή συναρμολόγηση - εγκατάσταση, καλή λειτουργία) και αρχείο συντήρησης αυτού στο οποίο θα καταχωρούνται τα αποτελέσματα των ελέγχων σύμφωνα με το ΠΔ 89/99 (αρ. 4α παρ.3 και 6).
7. Πιστοποιητικό επανελέγχου ανυψωτικού μηχανήματος, οδηγίες χρήσης, συντήρησης και αντίστοιχο βιβλίο συντήρησης και ελέγχων αυτού σύμφωνα με την ΚΥΑ

15085/593/03 (αρ.3 και αρ.4. παρ.7).

Νομοθετήματα που περιέχουν πρόσθετα απαιτούμενα μέτρα ασφάλειας και υγείας στο εργοτάξιο, τα οποία τηρούνται κατά περίπτωση, ανάλογα με το είδος των εργασιών του εκτελούμενου έργου.

Ο ανάδοχος υποχρεούται να τηρεί στο εργοτάξιο, πέρα από τα προαναφερόμενα, πρόσθετα απαιτούμενα μέτρα ασφάλειας και υγείας, κατά περίπτωση, ανάλογα με το είδος των εργασιών του εκτελούμενου έργου. Τα εν λόγω απαιτούμενα μέτρα αναφέρονται στα παρακάτω νομοθετήματα :

1. Κατεδαφίσεις:

Ν 495/76, ΠΔ 413/77, ΠΔ 1073/81 (αρ.18 -33, 104), ΚΥΑ 8243/1113/91 (αρ.7), ΥΑ 31245/93, Ν. 2168/93, ΠΔ 396/94 (αρ. 9, παρ. 4, παραρτ. ΙΙΙ), Υ.Α.

3009/2/21-γ/94, Υ.Α. 2254/230/Φ.6.9/94 και οι τροπ. αυτής: ΥΑ Φ.6.9/13370/1560/95 και ΥΑ Φ6.9/25068/1183/96, ΠΔ 305/96 (αρ. 12,

παραρτ. ΙV μέρος Β τμήμα ΙΙ, παρ.11), ΚΥΑ 3329/89 και η τροπ. αυτής: Υ.Α. Φ.28/18787/1032/00, ΠΔ 455/95 και η τροπ. αυτού ΠΔ 2/06, ΠΔ 212/06,ΥΑ21017/84/09.

2. Εκσκαφές (θεμελίων, τάφρων, φρεάτων, κλπ), Αντιστηρίξεις:

Ν. 495/76, ΠΔ 413/77, ΠΔ 1073/81 (αρ.2-17, 40-42), ΥΑ αρ. 3046/304/89

(αρ.8-ασφάλεια και αντοχή κτιρίων, παρ.4), ΚΥΑ 3329/89 και η τροπ. αυτής : ΥΑ Φ.28/18787/1032/00, Ν. 2168/93, ΠΔ 396/94 (αρ. 9, παρ. 4, παραρτ. ΙΙΙ),ΥΑ 3009/2/21-γ/94, ΥΑ 2254/230/Φ.6.9/94 και οι τροπ. αυτής : ΥΑ Φ.6.9/13370/1560/95 και ΥΑ Φ6.9/25068/1183/96, ΠΔ 455/95 και η τροπ.αυτού: ΠΔ 2/06, ΠΔ 305/96 (αρ. 12, παραρτ. ΙV μέρος Β τμήμα ΙΙ παρ. 10).

3. Ικρίωματα και κλίμακες, Οδοί κυκλοφορίας – ζώνες κινδύνου, Εργασίες σε ύψος, Εργασίες σε στέγες.

ΠΔ 778/80, ΠΔ 1073/81 (αρ.34-44), Ν.1430/84 (αρ. 7-10), ΚΥΑ 16440/Φ.10.4/445/93, ΠΔ 396/94 (αρ. 9, παρ. 4, παραρτ. ΙΙΙ), ΠΔ 155/04, ΠΔ 305/96 (αρ. 12, παραρτ. ΙV μέρος Α παρ.1, 10 και μέρος Β τμήμα ΙΙ παρ.4-6,14).

5.4 Εργασίες συγκόλλησης, οξυγονοκοπής & λοιπές θερμές εργασίες ΠΔ 95/78, ΠΔ 1073/81 (αρ. 96, 99,104, 105), ΠΔ 70/90 (αρ.15), ΠΔ 396/94(αρ. 9, παρ. 4, παραρτ. ΙΙΙ), Πυροσβεστική Διάταξη 7 Απόφ.7568 Φ.700.1/96,ΚΥΑ αρ.οικ.16289/330/99.

4. Κατασκευή δομικών έργων (κτίρια, γέφυρες, τοίχοι αντιστήριξης, δεξαμενές, κλπ.)ΠΔ 778/80, ΠΔ 1073/81 (αρ.26- 33, αρ.98), ΥΑ 3046/304/89, ΠΔ 396/94

(αρ. 9, παρ. 4, παραρτ. ΙΙΙ), ΠΔ 305/96 (αρ.12 παραρτ. ΙV μέρος Β τμήμα ΙΙ παρ. 12).

5. Προετοιμασία και διάνοιξη σηράγγων και λοιπών υπογείων έργων. (Σήραγγεςκυκλοφορίας οχημάτων, αρδευτικές σήραγγες, υπόγειοι σταθμοί παραγωγής ενέργειας και εργασίες που Συντήρηση και αποκατάσταση αντιπλημμυρικής θωράκισης περιοχών Δήμου Μαρώνειας – 96 Σαπών2023

εκτελούνται στα υπόγεια στεγασμένα τμήματα των οικοδομικών ή άλλης φύσης έργων και σε στάθμη χαμηλότερη των 6.00 μ. κάτω από την επιφάνεια της γης.) Ν.495/76, ΠΔ 413/77, ΠΔ225/89, ΚΥΑ 3329/89 και η τροπ. αυτής : ΥΑ Φ.28/18787/1032/00, Ν.2168/93, ΠΔ 396/94 (αρ. 9, παρ. 4, παραρτ. ΙΙΙ), ΥΑ 2254/230/Φ.6.9/94 και οι τροπ. αυτής: ΥΑ Φ.6.9/13370/1560/95 και ΥΑ Φ.6.9/25068/1183/96, ΥΑ3009/2/21-γ/94, ΠΔ 455/95 και η τροπ. αυτού : ΠΔ 2/06, ΠΔ 305/96 (αρ.12,παραρτ. ΙV μέρος Β τμήμα ΙΙ παρ.10).

6. Καταδυτικές εργασίες σε Λιμενικά έργα

(Υποθαλάσσιες εκσκαφές, διαμόρφωση πυθμένα θαλάσσης, κατασκευήπροβλήτας κλπ με χρήση πλωτών ναυπηγημάτων και καταδυτικού συνεργείου.) ΠΔ 1073/81 (αρ.100), Ν 1430/84 (αρ.17), ΠΔ 396/94 (αρ. 9, παρ. 4 παραρτ. ΙΙΙ), ΥΑ 3131.1/20/95/95, ΠΔ 305/96 (αρ.12, παραρτ. ΙV μέρος Β τμήμα ΙΙ παρ.8.3 και παρ.13).

Κατάλογος νομοθετημάτων και κανονιστικών διατάξεων

Ισχύει ο Ν. 4412/2016(όπως τροποποιήθηκε με τον Ν.4782/2021), όπως ισχύει σήμερα, καθώς και ο κάτωθι κατάλογος στομέτρο που διατηρείται, μετά την έκδοση του ανωτέρω νόμου.

**ΚΑΤΑΛΟΓΟΣ ΝΟΜΟΘΕΤΗΜΑΤΩΝ ΚΑΙ ΚΑΝΟΝΙΣΤΙΚΩΝ ΔΙΑΤΑΞΕΩΝ:
«ΑΠΑΙΤΟΥΜΕΝΑ ΜΕΤΡΑ ΑΣΦΑΛΕΙΑΣ ΚΑΙ ΥΓΕΙΑΣ ΣΤΟ ΕΡΓΟΤΑΞΙΟ»**

<u>Α. ΝΟΜΟΙ</u>			
N. 495/76	ΦΕΚ 337/Α/76	Π. Δ. 395/94	ΦΕΚ 220/Α/94
N. 1396/83	ΦΕΚ 126/Α/83	Π. Δ. 396/94	ΦΕΚ 220/Α/94
N. 1430/84	ΦΕΚ 49/Α/84	Π. Δ. 397/94	ΦΕΚ 221/Α/94
N. 2168/ 93	ΦΕΚ 147/Α/93	Π. Δ. 105/95	ΦΕΚ 67/Α/95
N. 2696/99	ΦΕΚ 57/Α/99	Π. Δ. 455/95	ΦΕΚ 268/Α/95
N. 3542/07	ΦΕΚ 50/Α/07	Π. Δ. 305/96	ΦΕΚ 212/Α/96
N. 3669/08	ΦΕΚ 116/Α/08	Π. Δ. 89/99	ΦΕΚ 94/Α/99
N. 3850/10	ΦΕΚ 84/Α/10	Π. Δ. 304/00	ΦΕΚ 241/Α/00
N. 4030/12	ΦΕΚ 249/Α/12	Π. Δ. 155/04	ΦΕΚ 121/Α/04
		Π. Δ. 176/05	ΦΕΚ 227/Α/05
		Π. Δ. 149/06	ΦΕΚ 159/Α/06
		Π. Δ. 2/06	ΦΕΚ 268/Α/06
		Π. Δ. 212/06	ΦΕΚ 212/Α/06
		Π. Δ. 82/10	ΦΕΚ 145/Α/10
		Π. Δ. 57/10	ΦΕΚ 97/Α/10
<u>Β. ΠΡΟΕΔΡΙΚΑ</u>	<u>ΔΙΑΤΑΓΜΑΤΑ</u>	<u>Γ. ΥΠΟΥΡΓΙΚΕΣ</u>	<u>ΑΠΟΦΑΣΕΙΣ</u>
Π. Δ. 413/77	ΦΕΚ 128/Α/77	ΥΑ 130646/84	ΦΕΚ 154/Β/84
Π. Δ. 95/78	ΦΕΚ 20/Α/78	ΚΥΑ 3329/89	ΦΕΚ 132/Β/89
Π. Δ. 216/78	ΦΕΚ 47/Α/78	ΚΥΑ 8243/1113/91	ΦΕΚ 138/Β/91
Π. Δ. 778/80	ΦΕΚ 193/Α/80	ΚΥΑ αρ.οικ.Β.4373/1205/93	ΦΕΚ 187/Β/93
Π. Δ. 1073/81	ΦΕΚ 260/Α/81	ΚΥΑ 16440/Φ.10.4/445/93	ΦΕΚ 765/Β/93
Π. Δ. 225/89	ΦΕΚ 106/Α/89		
Π. Δ. 31/90	ΦΕΚ 31/Α/90		
Π. Δ. 70/90	ΦΕΚ 31/Α/90		
Π. Δ. 85/91	ΦΕΚ 38/Α/91		
Π. Δ. 499/91	ΦΕΚ 180/Α/91		

<u>Γ.ΥΠΟΥΡΓΙΚΕΣ</u>	<u>ΑΠΟΦΑΣΕΙΣ</u>	<u>Δ. ΕΓΚΥΚΛΙΟΙ</u>	
ΚΥΑ αρ. 8881/94	ΦΕΚ 450/Β/94	ΕΓΚΥΚΛΙΟΣ 27/03	ΑΡ.ΠΡΩΤ.ΔΕΕΠ Π/208/12-9-03
ΥΑ αρ.οικ. 31245/93	ΦΕΚ 451/Β/93	ΕΓΚΥΚΛΙΟΣ 6/08	ΑΡ.ΠΡΩΤ.ΔΙΠΑΔ/ οικ/215/31-3-08
ΥΑ 3009/2/21-γ/94	ΦΕΚ 301/Β/94	ΕΓΚΥΚΛΙΟΣ Σ.Ε.Π.Ε	ΑΡ.ΠΡ. 10201/12 ΑΔΑ:Β4Λ1Λ-ΚΦΖ
ΥΑ 2254/230/Φ.6.9/94	ΦΕΚ 73/Β/94		
ΥΑ 3131.1/20/95/95	ΦΕΚ 978/Β/95		
ΥΑ Φ.6.9/13370/1560/95	ΦΕΚ 677/Β/95		
ΥΑ Φ6.9/25068/1183/96	ΦΕΚ 1035/Β/96		
Υ.Α αρ.οικ.Β.5261/190/97	ΦΕΚ 113/Β/97		
ΚΥΑ αρ.οικ.16289/330/99	ΦΕΚ 987/Β/99		
ΚΥΑαρ.οικ.15085/593/03	ΦΕΚ 1166/Β/03		
ΚΥΑ αρ. Δ13ε/4800/03	ΦΕΚ 708/Β/03		
ΚΥΑ αρ.6952/11	ΦΕΚ 420/Β/11		
ΥΑ 3046/304/89	ΦΕΚ 59/Δ/89		
ΥΑ Φ_26/18787/1032/00	ΦΕΚ 1035/Β/00		
ΥΑ αρ. οικ. 433/2000	ΦΕΚ 1176/Β/00		
ΥΑ ΔΕΕΠ/οικ/85/01	ΦΕΚ 686/Β/01		
ΥΑ ΔΙΠΑΔ/οικ/177/01	ΦΕΚ 266/Β/01		
ΥΑ ΔΙΠΑΔ/οικ/889/02	ΦΕΚ 16/Β/03		
ΥΑ ΔΜΕΟ/Ο/813/11	ΦΕΚ 905/Β/11		
ΥΑ 21017/84/09	ΦΕΚ 1287/Β/09		
Πυροσβεστική διάταξη 7. Απόφ. 7568.Φ.700.1/98	ΦΕΚ 155/Β/98		

Άρθρο 44ο: Φόροι - Κρατήσεις

Τον ανάδοχο βαρύνουν οι φόροι, τέλη, κρατήσεις και οποιεσδήποτε άλλες νόμιμες επιβαρύνσεις όπως ισχύουν κατά τον χρόνο που δημιουργείται η υποχρέωση καταβολής τους. Ηδαπάνη Φ.Π.Α. βαρύνει τον κύριο του έργου.

Κατ' εξαίρεση αυξομείωσης στο χαρτόσημο των τιμολογίων ή άλλοι φόροι του Δημοσίου που βαρύνουν άμεσα το εργολαβικό αντάλλαγμα, βαρύνουν τον ανάδοχο μόνο στα μέτρα που ισχύουν κατά τον χρόνο υποβολής της προσφοράς. Τυχόν μεταγενέστερες αυξομειώσεις, αυξομειώνουν αντίστοιχα το οφειλόμενο εργολαβικό αντάλλαγμα.

Τα προαναφερόμενα δεν ισχύουν για το φόρο εισοδήματος ή τις τυχόν παρακρατήσεις έναντι του φόρου αυτού.

Άρθρο 45°: Εκτέλεση άλλων έργων - Προστασία πηγών Εκμεταλλεύσεων

Ο Ανάδοχος έχει την υποχρέωση να μην παρεμποδίζει την εκτέλεση οποιωνδήποτε άλλων έργων ή εργασιών φορέα του Δημοσίου τομέα που είναι δυνατόν να επηρεάζονται από τις εργασίες της εργολαβίας του, να προστατεύσει τις υπάρχουσες κατασκευές και εκμεταλλεύσεις από κάθε βλάβη ή διακοπή της λειτουργίας τους και χωρίς μείωση της ευθύνης του να αποκαθιστά και να συμβάλει στην άμεση μείωση των βλαβών ή διακοπών.

Άρθρο 46°: Ανάληψη εκτέλεσης έργου από κοινοπραξία

Αν η εκτέλεση του έργου έχει αναληφθεί από Κοινοπραξία εφαρμόζονται οι ειδικές ρυθμίσεις που προβλέπονται στο άρθρο 140 του Ν. 4412/2016(όπως τροποποιήθηκε με τον Ν.4782/2021)και ισχύει σήμερα.

Άρθρο 47°: Βλάβες στα έργα - Αναγνώριση αποζημιώσεων

Ο Ανάδοχος δεν δικαιούται καμία αποζημίωση από τον κύριο του έργου για οποιαδήποτε βλάβη επέρχεται στα έργα, για οποιαδήποτε φθορά ή απώλεια υλικών και γενικά για οποιαδήποτε ζημιά του που οφείλεται σε αμέλεια, απρονοησία ή ανεπιτηδειότητα αυτού ή του προσωπικού του, ή σε μη χρήση των καταλλήλων μέσων ή σε οποιαδήποτε άλλη αιτία, εκτός από τις περιπτώσεις υπαιτιότητας του φορέα κατασκευής του έργου ή ανωτέρας βίας του τελευταίου εδαφίου της παρ. 1 του αρ. 157 του Ν. 4412/2016, όπως ισχύει σήμερα. Ο ανάδοχος είναι υποχρεωμένος να αποκαταστήσει τις βλάβες που τον βαρύνουν με δικές του δαπάνες.

Για την αναγνώριση των αποζημιώσεων από ανώτερη βία εφαρμόζεται η διαδικασία του άρθρου 157 του Ν. 4412/2016, όπως ισχύει σήμερα. Η διαδικασία του άρθρου 157 του Ν. 4412/2016, όπως ισχύει σήμερα, εφαρμόζεται ανάλογα και για τον καθορισμό αποζημίωσης του αναδόχου για τυχόν εργασίες αποκατάστασης ή πρόληψης κινδύνων σε έργα που εκτελέστηκαν καθώς και σε περιπτώσεις κατά τις οποίες οι βλάβες οφείλονται σε υπαιτιότητα του κυρίου του έργου ή σε άλλη αιτία που εξαιρείται από την ευθύνη του αναδόχου. Μετά την έγγραφη διαταγή της Διευθύνουσας Υπηρεσίας που κοινοποιείται στην Προϊσταμένη Αρχή εκτελούνται εργασίες για αποκατάσταση βλαβών που οφείλεται σε χρήση του έργου που παραδόθηκε για χρήση πριν από την παραλαβή, όπως ορίζεται στην παρ. 10 του άρθρου 157 του Ν. 4412/2016, όπως ισχύει σήμερα.

Άρθρο 48°: Πληροφοριακές πινακίδες

Ο ανάδοχος είναι υποχρεωμένος να τοποθετήσει πληροφοριακές πινακίδες με δικές του δαπάνες, σύμφωνα με τις υποδείξεις της υπηρεσίας, σε σημεία που θα υποδείξει η επιβλέπουσα αρχή. Γνώση του εγγράφου μπορούν αποκτήσουν όλοι οι ενδιαφερόμενοι, έτσι ώστε το κόστος

κατασκευής των δυο πινακίδων να συνεκτιμηθεί στην προσφορά του αναδόχου. Η υπηρεσία δικαιούται να ζητήσει και την αναγραφή προσθέτων στοιχείων .

Η τοποθέτηση των πινακίδων θα πρέπει να γίνει εντός τριάντα ημερολογιακών ημερών από την υπογραφή του συμφωνητικού. Η άρνηση του ανάδοχου να τοποθετήσει τις πινακίδες σύμφωνα με τις υποδείξεις της Υπηρεσίας και εντός του χρονικού διαστήματος που έχει οριστεί, είναι επαρκής λόγος για την έκπτωση του αναδόχου, σύμφωνα με τα οριζόμενα στο Ν. 4412/2016, όπως ισχύει σήμερα.

Άρθρο 49: Δαπάνες ανατύπωσης συμβατικών τευχών και Διακήρυξης Δημοπρασίας

Οι δαπάνες για την ανατύπωση των συμβατικών τευχών, οι δαπάνες για την δημοσίευση της αρχικής διακήρυξης (Ν. 3669/2008 άρθρο 15, παραγ. 10, όπως ισχύει σήμερα), καθώς τα υλικά για την τήρηση των στοιχείων του έργου (φάκελοι στοιχείων, τεύχη ημερολογίων, τεύχη επιμετρητικών κ.λπ.) βαρύνουν τον ανάδοχο του έργου.

Άρθρο 50: Φωτογραφίες του έργου σε ψηφιακή μορφή

Ο ανάδοχος είναι υποχρεωμένος να πάρει με δαπάνες του, έγχρωμες φωτογραφίες πριν από την έναρξη των εργασιών και κατά τα διάφορα στάδια κατασκευής του, καθώς και μετά το πέρας των εργασιών, στις οποίες τελευταίες θα φαίνονται όλες οι όψεις, όλων των κατασκευών, καθώς και πανοραμικές με τα αντίστοιχα σχόλια (ημερομηνία, τίτλος έργου, θέση κ.λπ.), σύμφωνα με τις υποδείξεις της Υπηρεσίας. Οι φωτογραφίες αυτές πρέπει να είναι ευκρινείς. Ο ανάδοχος είναι υποχρεωμένος να καταθέσει στην Υπηρεσία το σύνολο των φωτογραφιών σε ψηφιακή μορφή (CD), στα πλαίσια του μητρώου του έργου, οι οποίες θα αποτελέσουν τελικά τμήμα του μητρώου του έργου.

Άρθρο 51: Διατάξεις που ισχύουν

Η εκτέλεση του έργου αυτού γίνεται με τις διατάξεις του Ν. 4412/2016 «Δημόσιες Συμβάσεις Έργων, Προμηθειών και Υπηρεσιών (προσαρμογή στις Οδηγίες 2014/24/ΕΕ και 2014/25/ΕΕ)» ΦΕΚ 147/Α/08-08-2016 στο μέρος που ισχύει μετά τις τροποποιήσεις του Ν. 4782/2021

«Εκσυγχρονισμός, απλοποίηση και αναμόρφωση του ρυθμιστικού πλαισίου των δημοσίων συμβάσεων, ειδικότερες ρυθμίσεις προμηθειών στους τομείς της άμυνας και της ασφάλειας και άλλες διατάξεις για την ανάπτυξη, τις υποδομές και την υγεία» και τις διατάξεις του Ν. 3669/2008

«Κύρωση της κωδικοποίησης της νομοθεσίας κατασκευής δημοσίων έργων» ΦΕΚ 116/Α/18-06-2008 στο μέρος που ισχύουν.

Οι διατάξεις αυτές συμπληρώνονται με την παρούσα Συγγραφή Υποχρεώσεων και τα υπόλοιπα τεύχη των Όρων Δημοπράτησης, καθώς και οποιαδήποτε άλλη τυχόν Νομοθετική διάταξη θα ισχύει κατά τον χρόνο της δημοπράτησης.

Απαγορεύεται η εκχώρηση σε άλλο πρόσωπο των υποχρεώσεων του αναδόχου έναντι του Δήμου Μαρώνας - Σαπών, που απορρέουν από την παρούσα διακήρυξη.

Ο Ανάδοχος ευθύνεται για κάθε ατύχημα που τυχόν θα συμβεί από οποιαδήποτε αιτία σε αυτόν και στο προσωπικό που θα χρησιμοποιηθεί για την εργασία αυτή, γι αυτό πρέπει να λάβει όλα τα απαραίτητα μέτρα προφύλαξης που προβλέπονται από την κείμενη νομοθεσία και είναι αποκλειστικός και μόνος υπεύθυνος ποινικά και αστικά για κάθε ατύχημα που μπορεί να συμβεί στο προσωπικό του.

Κάθε ζημιά που θα γίνει από τον εργολάβο ή από το προσωπικό που χρησιμοποιεί θα αντικαθίσταται από αυτόν αμέσως και σε περίπτωση άρνησής του, θα προσδιορίζεται το ισόποσο της ζημιάς και θα αφαιρείται από την αμοιβή του εργολάβου ή όπως προβλέπει η νομοθεσία στις περιπτώσεις αυτές.

Ο Ανάδοχος ευθύνεται προσωπικά έναντι του Δημοσίου για τις συμβατικές του υποχρεώσεις.

ΣΑΠΕΣ 25/05/2023

Η ΣΥΝΤΑΞΑΣΑ

ΘΕΩΡΗΘΗΚΕ

Ο ΠΡΟΪΣΤΑΜΕΝΟΣ ΤΟΥ ΤΜΗΜΑΤΟΣ
Α/Α

Μιχαηλίδου Ελισάβετ
Πολιτικός Μηχανικός Π.Ε.

Κοτζαμπάσης Δήμος
Αγρ.& Τοπογράφος Μηχανικός Π.Ε.

ΠΑΡΑΡΤΗΜΑ

Α) ΑΠΕΙΚΟΝΙΣΗ ΥΦΙΣΤΑΜΕΝΗΣ ΚΑΤΑΣΤΑΣΗΣ 1,2 ΒΑΚΟΣ



Εικόνα 1,2:Υφιστάμενη κατάσταση 1^{ου} σημείου παρέμβασης .





Εικόνα 2,3:Υφιστάμενη κατάσταση 2^{ου} σημείου παρέμβασης .

ΒΑΚΟΣ ΣΗΜΕΙΑ 1,2, ΠΑΡΕΜΒΑΣΗΣ ΜΕΣΩ GOOGLEMAPS



Εικόνα 4:Εικονική αποτύπωση σημείων παρέμβασης (Βάκος) μέσωGOOGLEMAPS .

ΣΧΕΔΙΑ ΚΑΤΑΣΚΕΥΑΣΤΙΚΑ (ΒΑΚΟΣ ΣΗΜΕΙΑ 1,2,)

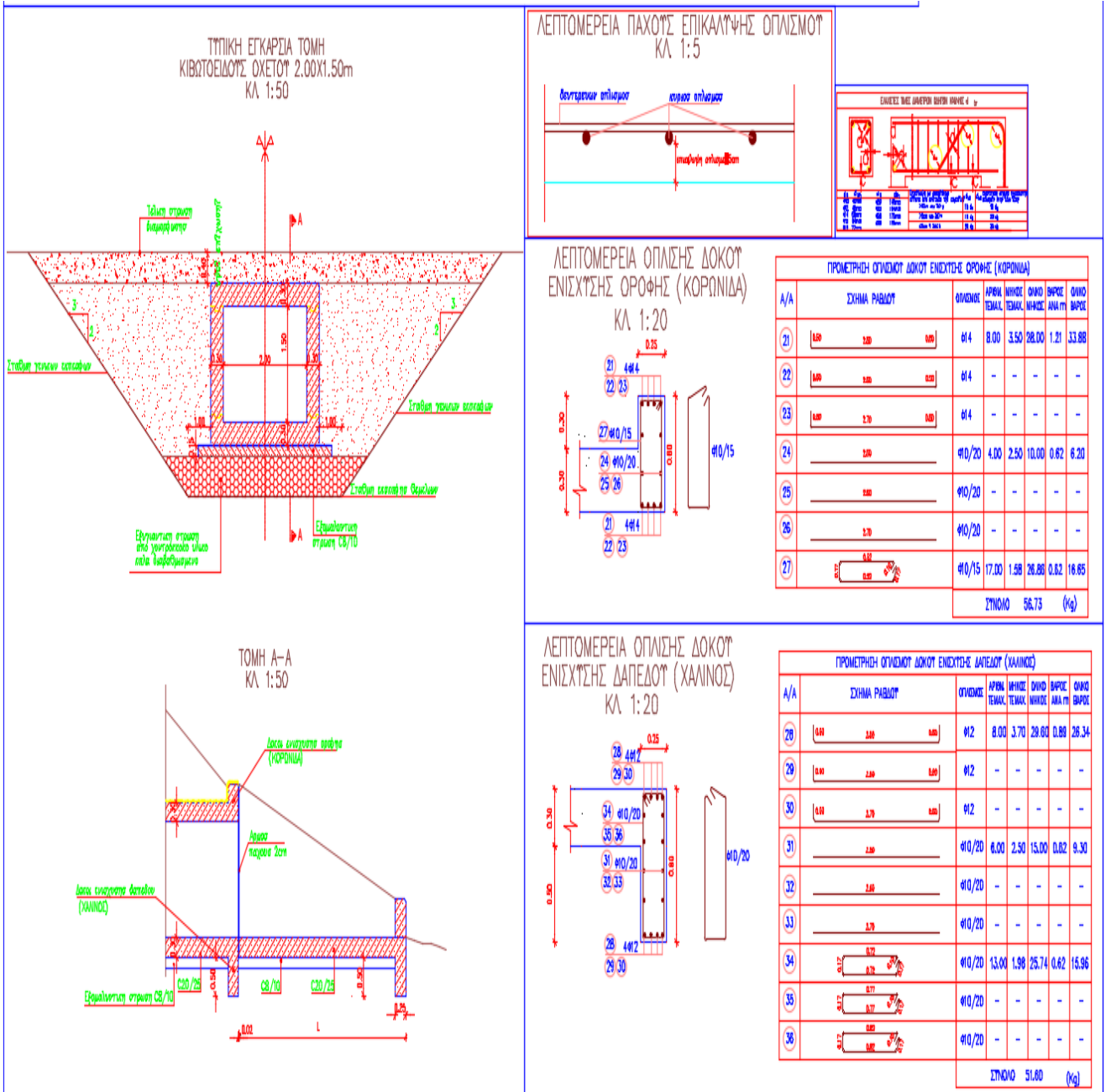

Εικόνα 5: Τυπική εγκάρσια τομή κιβωτοειδούς οχετού 2,00*1,50 πλάτος δρόμου 7,00μ.

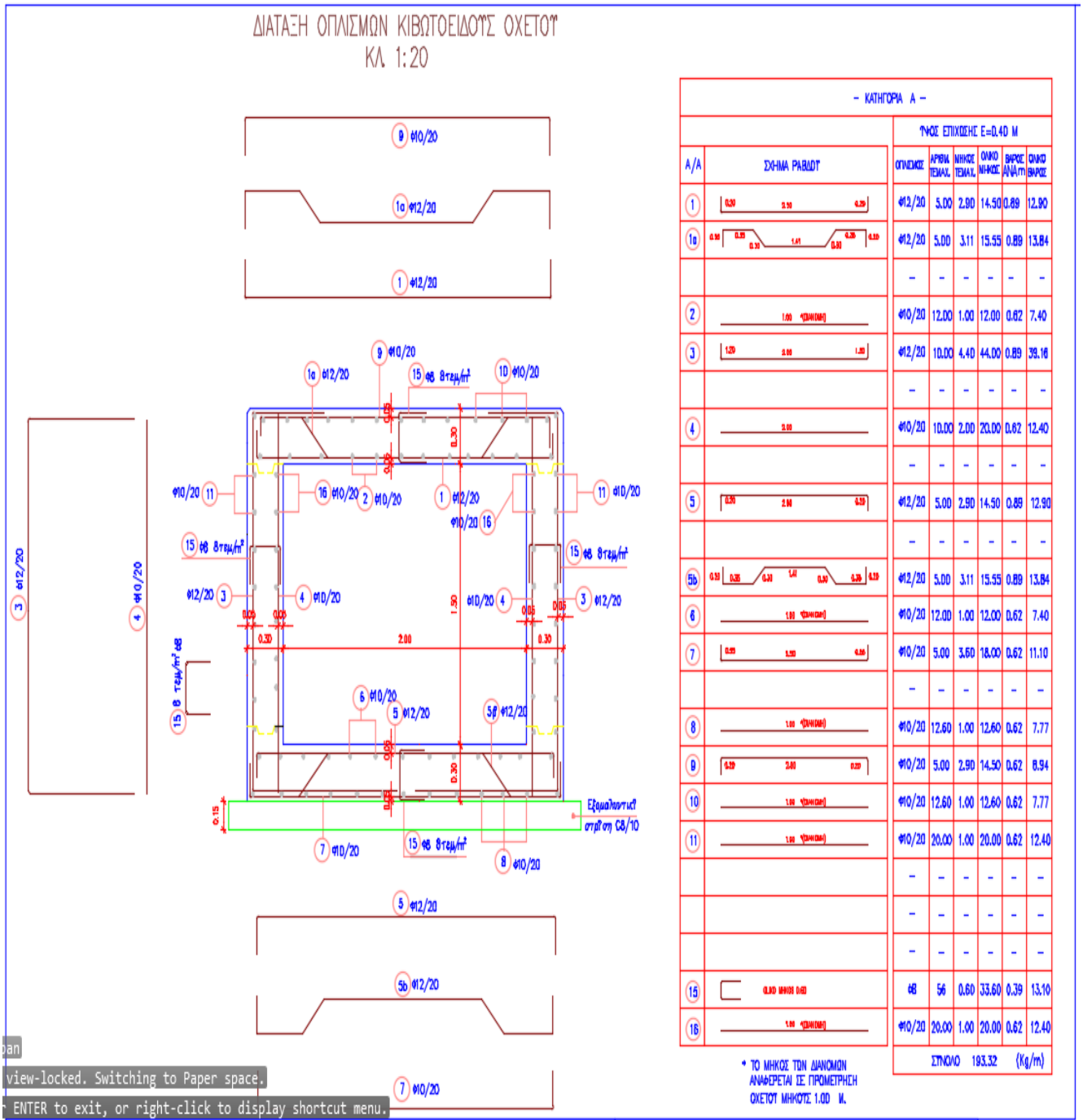

Εικόνα 6: Διάταξη οπλισμών κιβωτοειδούς οχετού 2,00*1,50 πλ. δρόμου 7,00μ –ΠΡΟΜΕΤΡ ΟΧΕΤΟΥ 1,00μ.

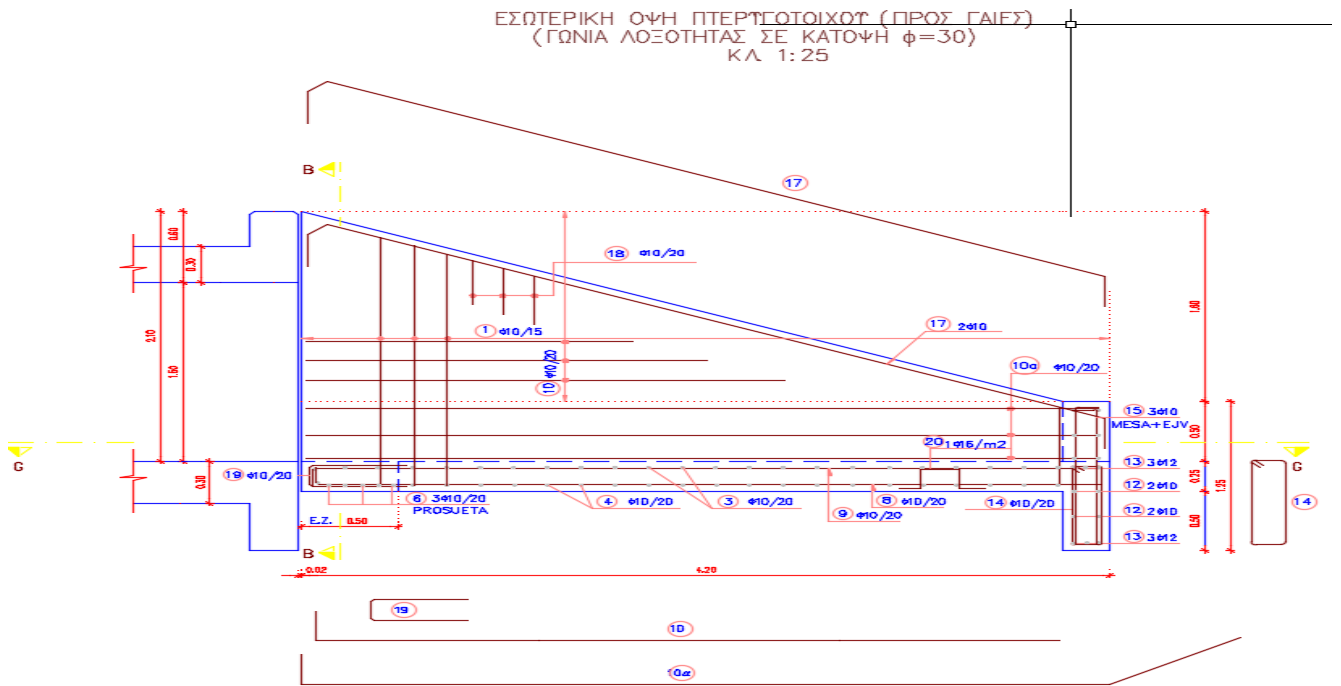

Εικόνα 9: Εσωτερική όψη περυγότοιχου (προς γαίες) κιβωτοειδούς σχετού 2,00*1,50 πλ. δρόμου 7,00μ.

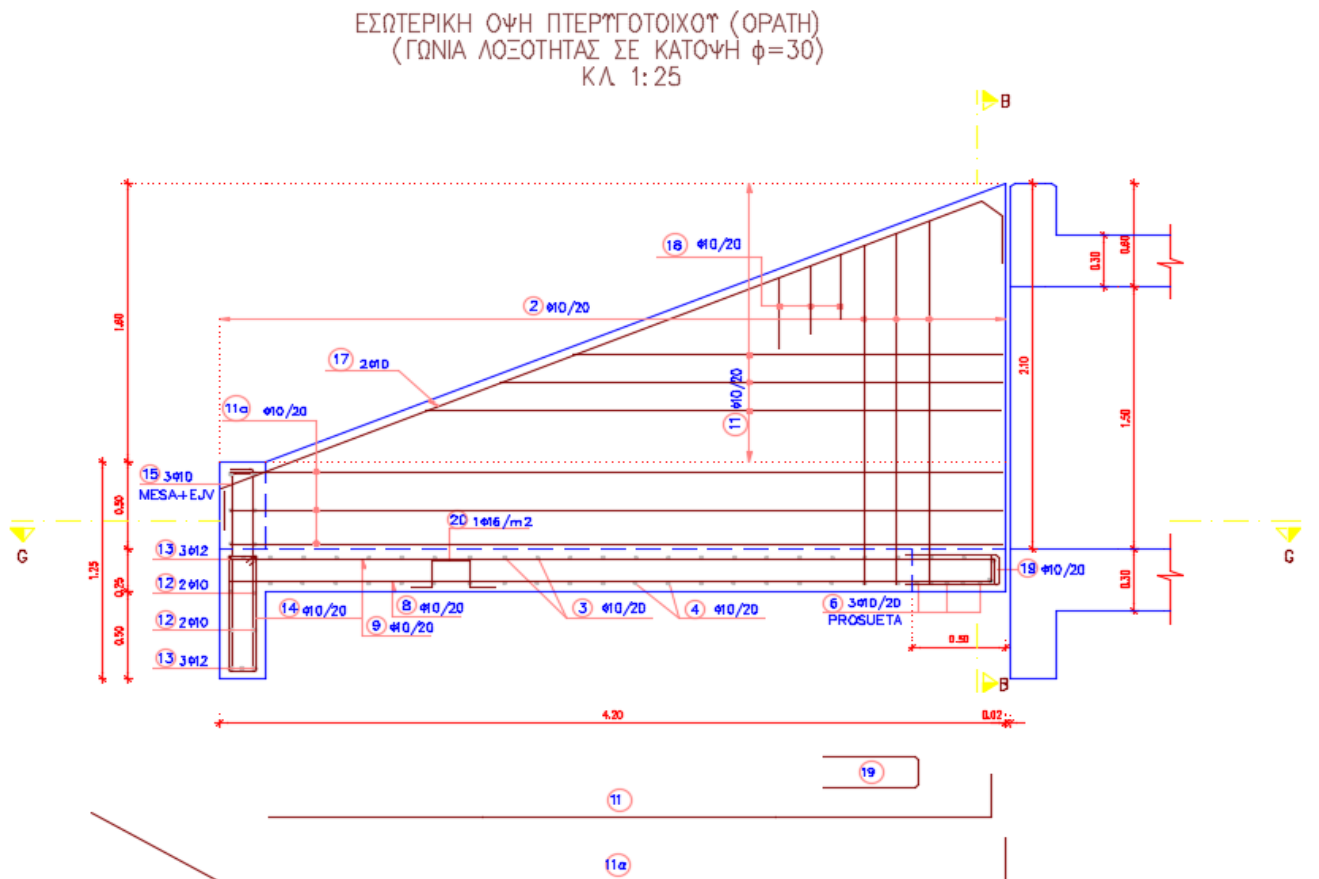

Εικόνα 10: Εσωτερική όψη περυγότοιχου (ορατή) κιβωτοειδούς σχετού 2,00*1,50 πλ. δρόμου 7,00μ.

ΤΟΜΗ Β-Β
(ΓΩΝΙΑ ΛΟΞΟΤΗΤΑΣ ΣΕ ΚΑΤΟΨΗ $\phi=30$)
ΚΛ 1:25

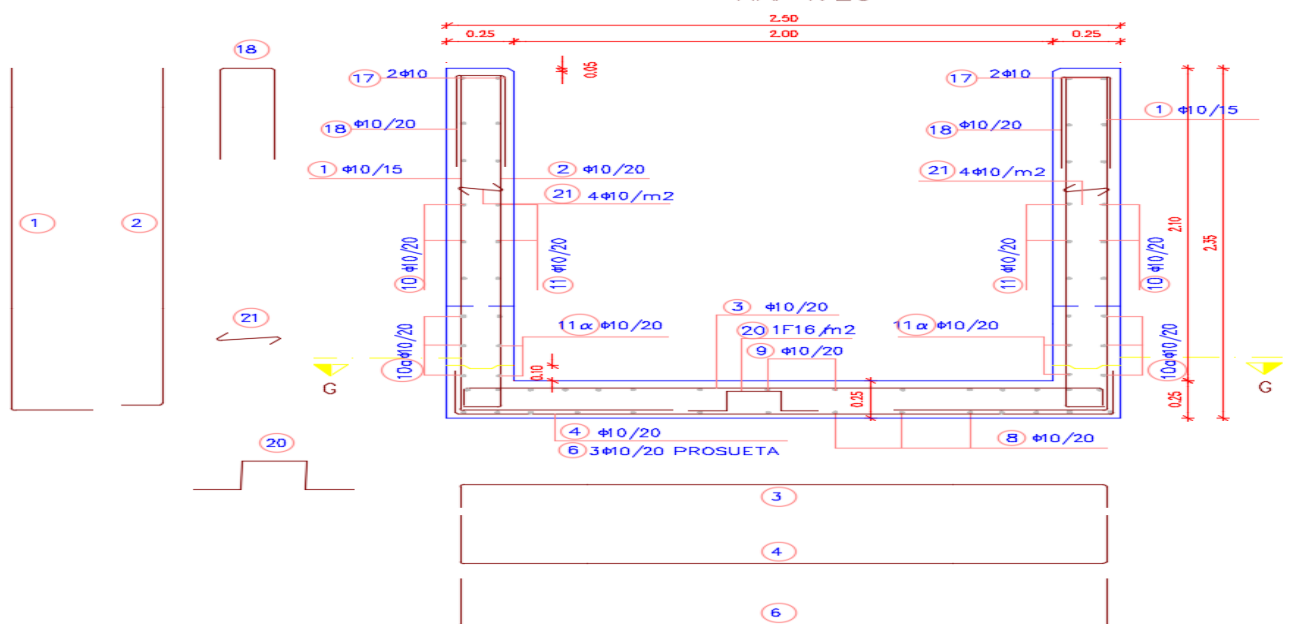

Εικόνα 11: Τομή Β-Β κιβωτοειδούς οχετού 2,00*1,50 πλάτος δρόμου 7,00μ.

PROMETRHSH TEXNIKOY EISODOY - EJODOY E2-2 ΓΙΑ ΓΩΝΙΑ ΛΟΞΟΤΗΤΑΣ ΣΕ ΚΑΤΟΨΗ $f=30$							
A/A	Σ Χ Η Μ Α Ρ Α Β Δ Ο Τ	ΟΠΛΙΣΜΟΣ	ΑΡΙΘΜ. ΤΕΜΑΧ.	ΜΗΚΟΣ ΤΕΜΑΧ.	ΟΛΙΚΟ ΜΗΚΟΣ	ΒΑΡΟΣ ΥΓ/μ	ΟΛΙΚΟ ΒΑΡΟΣ
1	0.65 + 2.25	F10/15	56	2.05	114.80	0.617	70.83
1α		-	-	-	-	-	-
1β		-	-	-	-	-	-
1γ		-	-	-	-	-	-
2	0.65 + 2.25	F10/20	42	1.60	67.20	0.617	41.46
2α		-	-	-	-	-	-
2β		-	-	-	-	-	-
3	0.15 2.50 + 6.40 0.15	F10/20	17	4.75	80.75	0.617	49.82
3α		-	-	-	-	-	-
3β		-	-	-	-	-	-
4	0.50 2.50 + 6.40 0.50	F10/20	17	5.45	92.65	0.617	57.17
4α		-	-	-	-	-	-
4β		-	-	-	-	-	-
5		-	-	-	-	-	-
6	0.50 2.50 + 3.05 0.50	F10/20	3	3.75	11.25	0.617	6.95
8	0.15 3.55 0.15	F10/20	13	3.85	50.05	0.617	30.88
8α	0.15 0.30 + 3.55 0.15	F10/20	16	2.20	35.20	0.617	21.72
9	0.15 3.55 0.15	F10/20	13	3.85	50.05	0.617	30.88
9α	0.15 0.30 + 3.55 0.15	F10/20	16	2.20	35.20	0.617	21.72
10	0.15 0.30 + 3.85 0.15	F10/20	16	2.20	35.20	0.617	21.72
10α	0.15 4.10 0.50	F10/20	6	4.75	28.50	0.617	17.58
11	0.15 0.30 + 3.85 0.15	F10/20	16	2.20	35.20	0.617	21.72
11α	0.15 4.10 0.50	F10/20	12	4.75	57.00	0.617	35.17
12	7.70	F10	4	7.70	30.80	0.617	19.00

PROMETRHSH TEXNIKOY EISODOY - EJODOY E2-2 ΓΙΑ ΓΩΝΙΑ ΛΟΞΟΤΗΤΑΣ ΣΕ ΚΑΤΟΨΗ $f=30$							
A/A	Σ Χ Η Μ Α Ρ Α Β Δ Ο Τ	ΟΠΛΙΣΜΟΣ	ΑΡΙΘΜ. ΤΕΜΑΧ.	ΜΗΚΟΣ ΤΕΜΑΧ.	ΟΛΙΚΟ ΜΗΚΟΣ	ΒΑΡΟΣ ΥΓ/μ	ΟΛΙΚΟ ΒΑΡΟΣ
13	0.60 7.70 0.60	F12	6	8.90	53.40	0.888	47.42
13α		-	-	-	-	-	-
14	0.18 0.87 0.18	F10/20	39	1.90	74.10	0.617	45.72
15	0.15 1.15 0.15	F10	12	1.30	15.60	0.617	9.63
16	0.61 0.71 0.18	F10/25	6	1.70	10.20	0.617	6.29
17	0.30 4.35 0.30	F10	4	5.15	20.60	0.617	12.71
18	0.50 0.50 0.20	F10/20	40	1.20	48.00	0.617	29.62
19	0.50 0.50 0.20	F10/20	13	1.20	15.60	0.617	9.63
20	0.30 0.30 0.30	1F16/m2	15	1.25	18.75	1.580	29.63
21	0.18 0.18 0.18	4F10/m2	42	0.40	16.80	0.617	10.37
22	0.18 0.18 0.18	F10/25	8	0.40	3.20	0.617	1.97

ΠΑΡΑΤΗΡΗΣΗ: ΟΙ ΠΑΡΑΩΝΙΕΣ ΠΡΟΣΘΕΤΕΣ ΑΝΑΜΕΡΩΝΑΙ ΣΕ ΠΡΟΜΕΤΡΗΣΗ ΕΝΩΣ ΤΕΧΝΙΚΟΥ ΕΞΟΔΟΥ Η ΕΣΟΔΟΥ

ΟΛΙΚΟ ΒΑΡΟΣ ΟΠΛΙΣΜΟΥ (Kgr)	649.61
ΑΟΠΛΟ ΣΚΥΡΟΔΕΜΑ (m3)	2.49
ΟΠΛΙΣΜΕΝΟ ΣΚΥΡΟΔΕΜΑ (m3)	8.08

Εικόνα 12: Προμέτρηση τεχνικού εισόδου εξόδου κιβωτοειδούς οχετού 2,00*1,50 πλάτος δρόμου 7,00μ.

ΤΡΙΣΔΙΑΣΤΑΤΗ ΑΠΕΙΚΟΝΙΣΗ ΕΡΓΟΥ ΣΤΟ ΒΑΚΟ

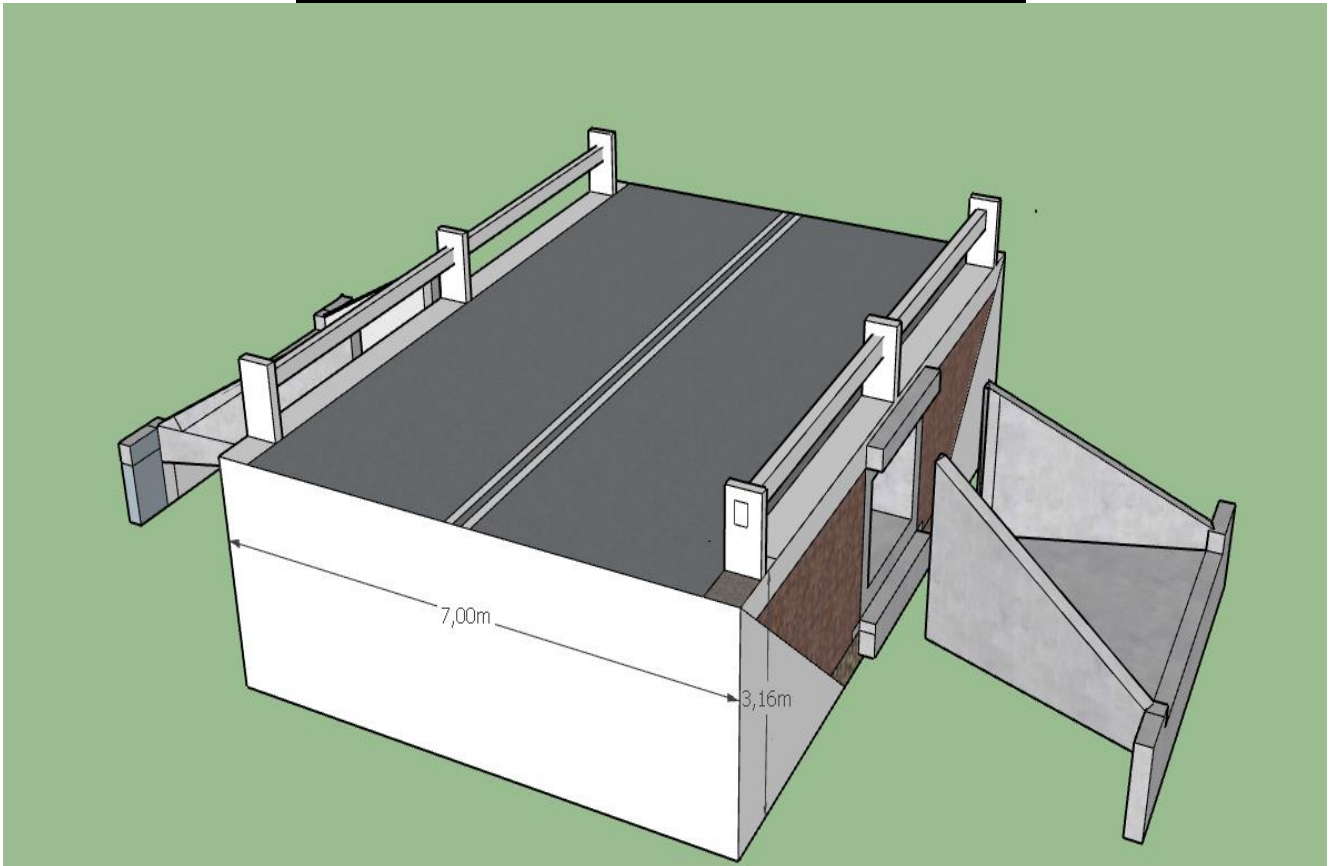

Εικόνα 13: Τρισδιάστατη απεικόνιση κατασκευής (ΒΑΚΟΣ 1,2)

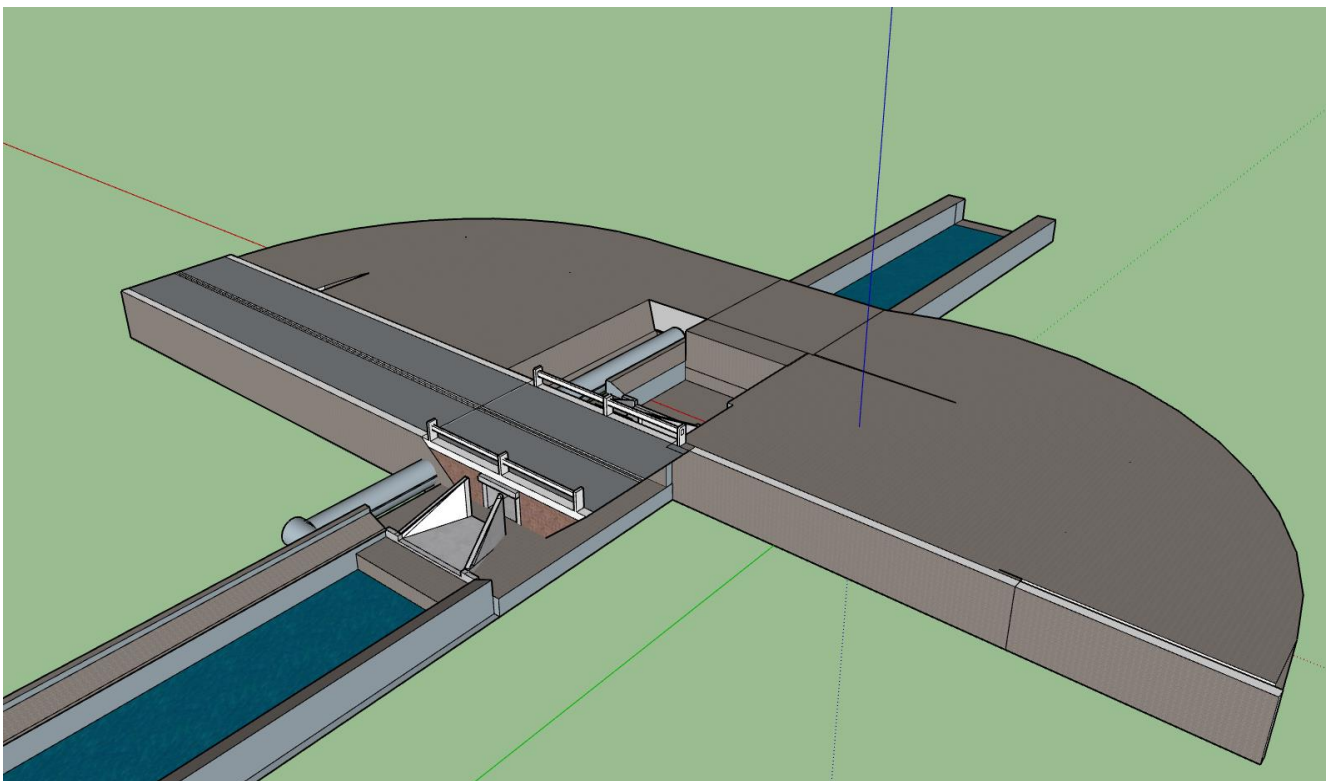

Εικόνα 14: Τρισδιάστατη απεικόνιση παράκαμψης στο σημείο παρέμβασης 2 (ΒΑΚΟΣ)

Β) ΑΠΕΙΚΟΝΙΣΗ ΥΦΙΣΤΑΜΕΝΗΣ ΚΑΤΑΣΤΑΣΗΣ ΣΤΗΝ ΜΑΡΩΝΕΙΑ



Εικόνα15 : Υφιστάμενη κατάσταση σημείου παρέμβασης (Μαρώνεια).

ΜΑΡΩΝΕΙΑ ΣΗΜΕΙΑ ΠΑΡΕΜΒΑΣΗΣ ΜΕΣΩ GOOGLEMAPS

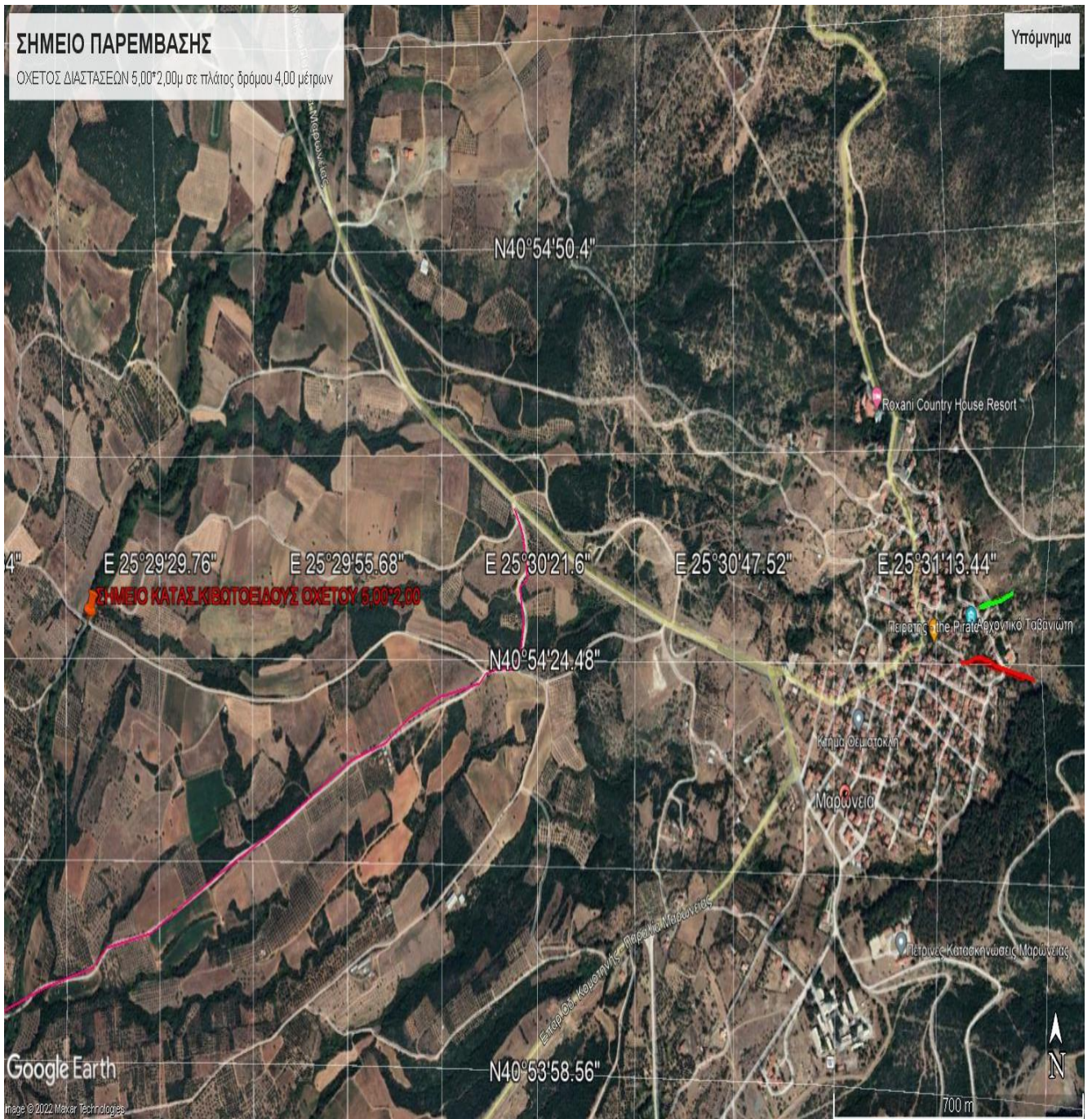

Εικόνα 16: Εικονική αποτύπωση σημείο παρέμβασης (ΜΑΡΩΝΕΙΑ) μέσω GOOGLEMAPS .

ΣΧΕΔΙΑ ΚΑΤΑΣΚΕΥΑΣΤΙΚΑ (ΜΑΡΩΝΕΙΑ)

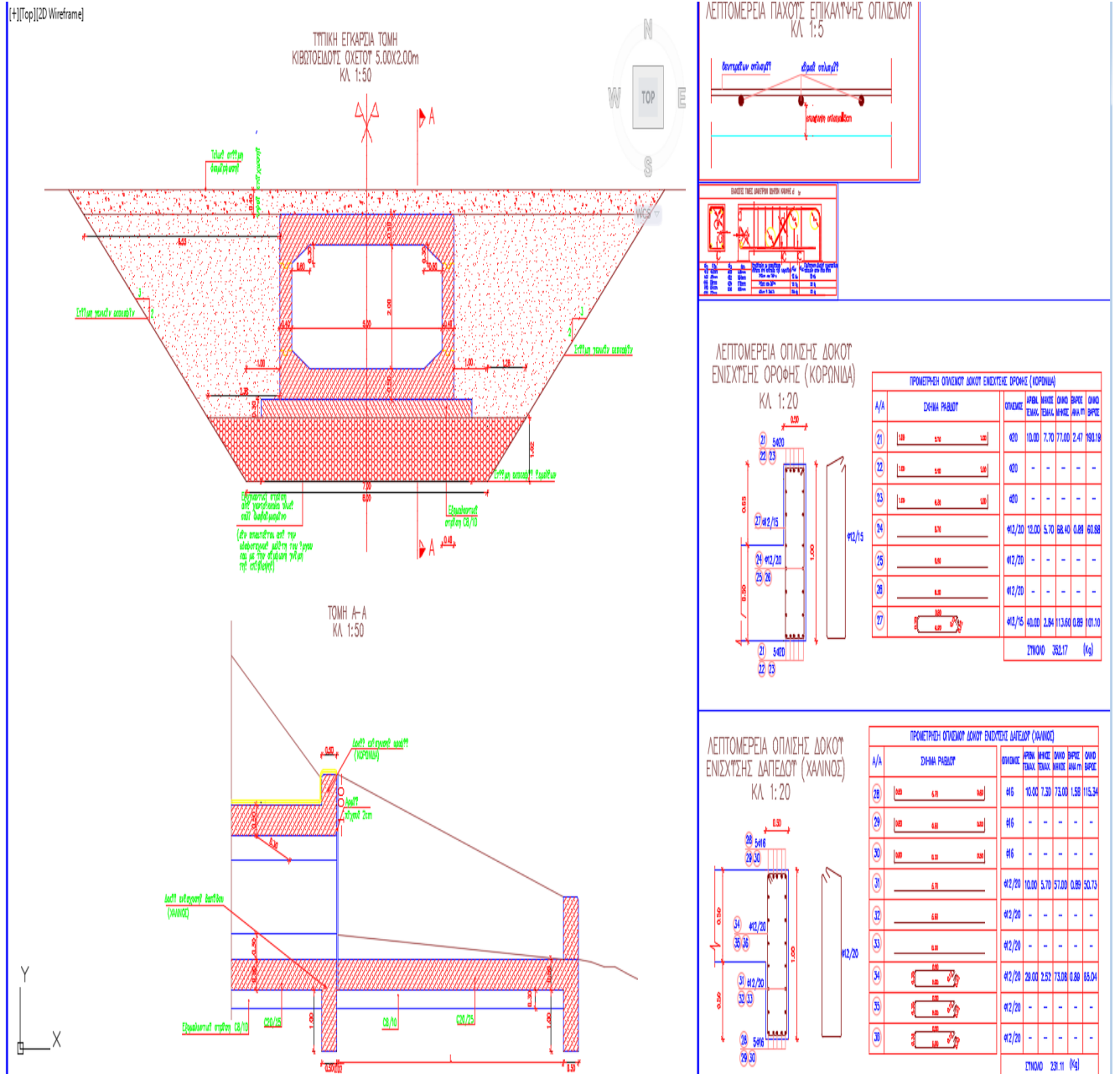

Εικόνα 17: Τυπική εγκάρσια τομή κιβωτοειδούς οχετού 5,00*2,00 πλάτος δρόμου 4,00μ.

ΚΑΤΩ ΟΠΛΙΣΜΟΣ ΠΛΑΚΑΣ ΔΑΠΕΔΟΥ
(ΓΩΝΙΑ ΛΟΞΟΤΗΤΑΣ ΣΕ ΚΑΤΩΦΗ $\phi=30$)
ΚΛ 1:25

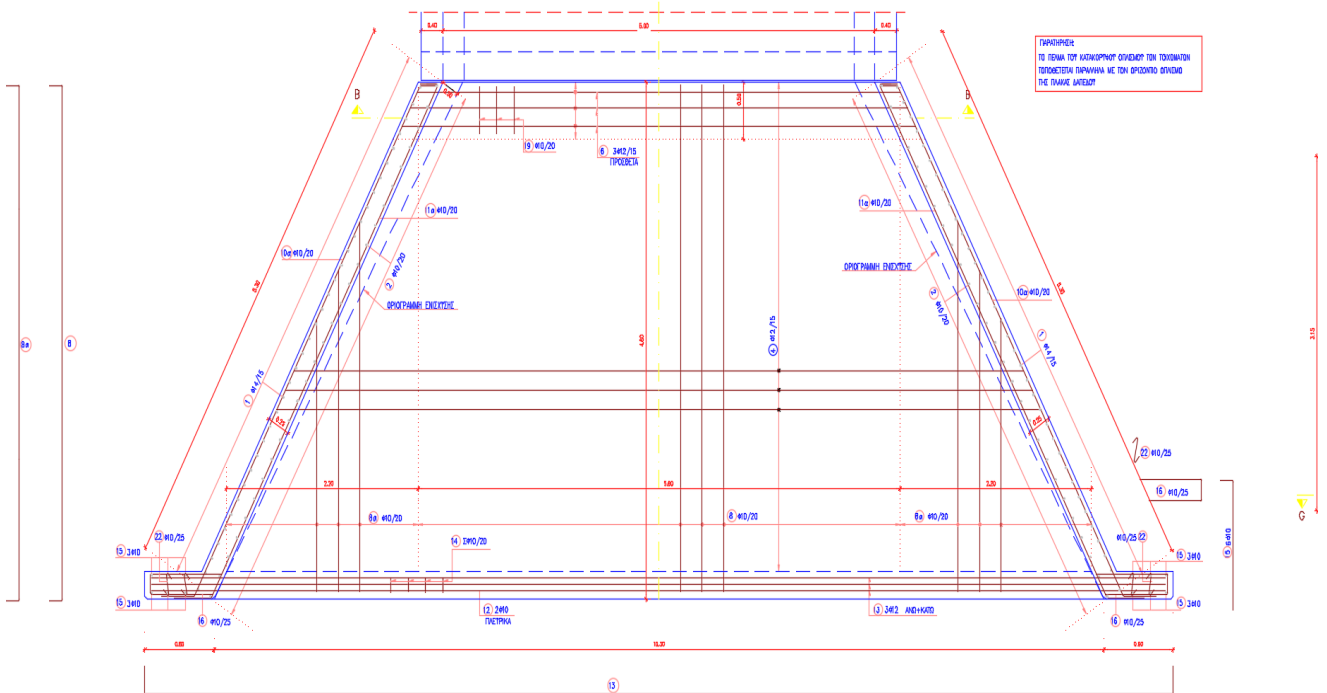

Εικόνα 19:Κάτω οπλισμός πλάκας δαπέδου κιβωτοειδούς οχετού 5,00*2,00 πλάτος δρόμου4,00μ

ΤΟΜΗ Γ-Γ
ΑΝΩ ΟΠΛΙΣΜΟΣ ΠΛΑΚΑΣ ΔΑΠΕΔΟΥ
(ΓΩΝΙΑ ΛΟΞΟΤΗΤΑΣ ΣΕ ΚΑΤΩΦΗ $\phi=30$)
ΚΛ 1:25

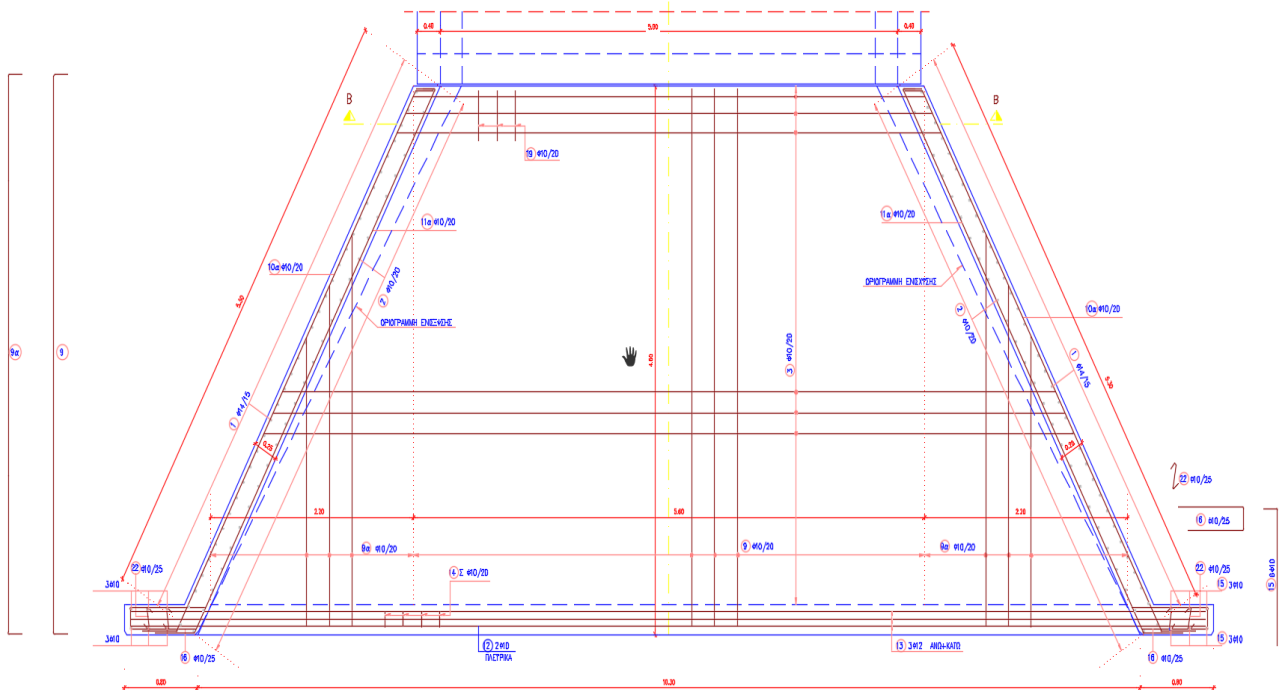

Εικόνα 20 : Άνω οπλισμός πλάκας δαπέδου κιβωτοειδούς οχετού 5,00*2,00 πλάτος δρόμου4,00μ

ΕΣΩΤΕΡΙΚΗ ΟΨΗ ΠΤΕΡΥΓΟΤΟΙΧΟΥ (ΠΡΟΣ ΓΑΙΕΣ)
(ΓΩΝΙΑ ΛΟΞΟΤΗΤΑΣ ΣΕ ΚΑΤΟΨΗ $\phi=30$)
ΚΛ 1:25

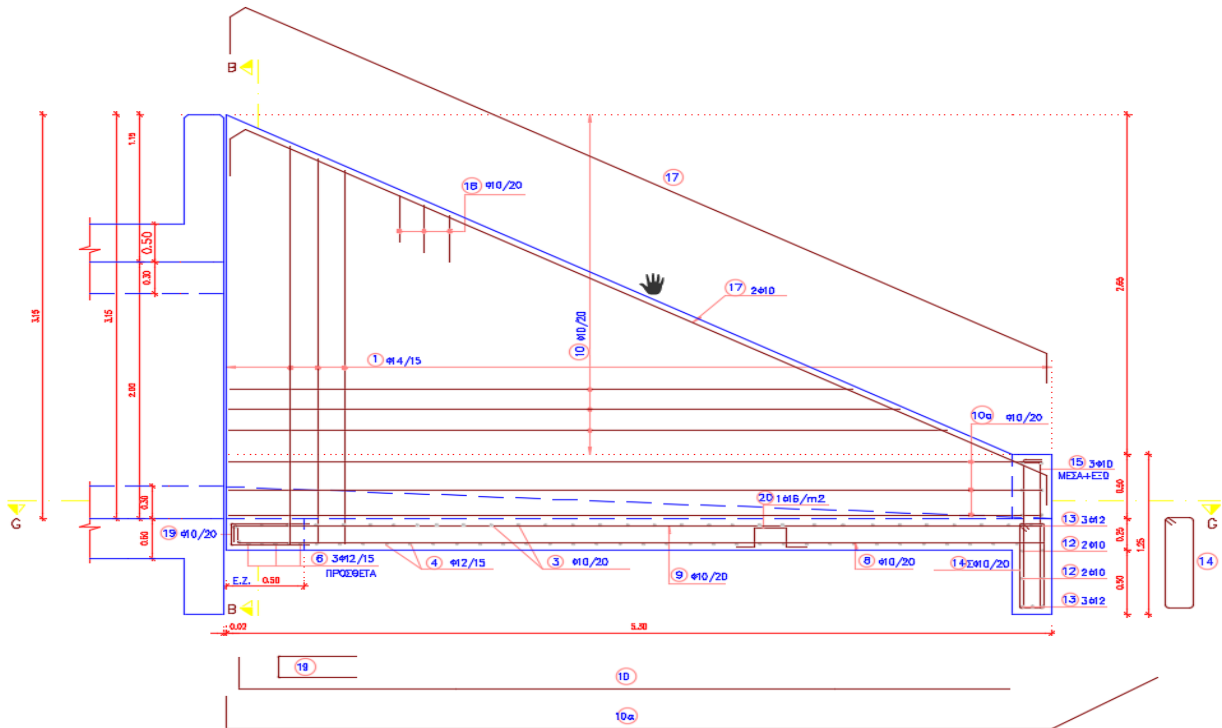

Εικόνα 21: Εσωτερική όψη πτερυγότοιχου (προς γαίες) κιβωτοειδούς οχετού 5,00*2,00 πλάτ. δρόμου 4,00μ.

ΕΣΩΤΕΡΙΚΗ ΟΨΗ ΠΤΕΡΥΓΟΤΟΙΧΟΥ (ΟΡΑΤΗ)
(ΓΩΝΙΑ ΛΟΞΟΤΗΤΑΣ ΣΕ ΚΑΤΟΨΗ $\phi=30$)
ΚΛ 1:25

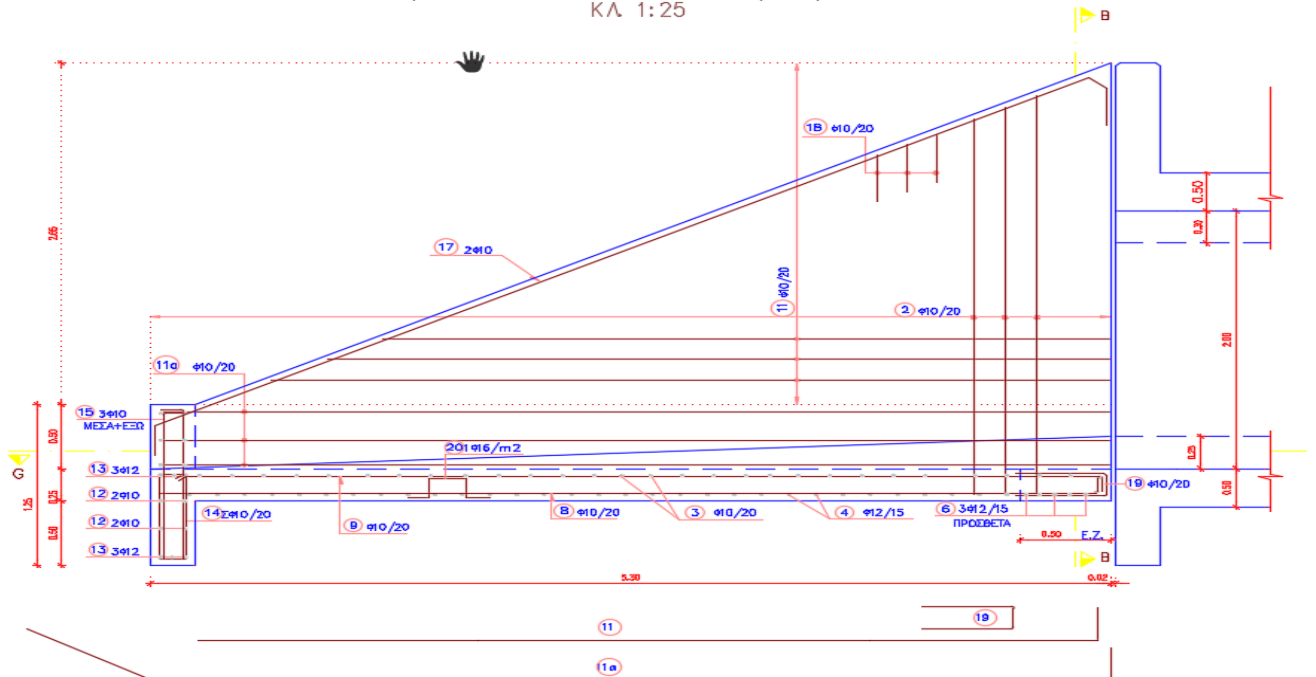

Εικόνα 22: Εσωτερική όψη πτερυγότοιχου (ορατή) κιβωτοειδούς οχετού 5,00*2,00 πλ. δρόμου 4,00μ.

ΤΟΜΗ Β-Β
(ΓΩΝΙΑ ΛΟΞΟΤΗΤΑΣ ΣΕ ΚΑΤΟΦΗ $\phi=30$)
ΚΛ 1:25

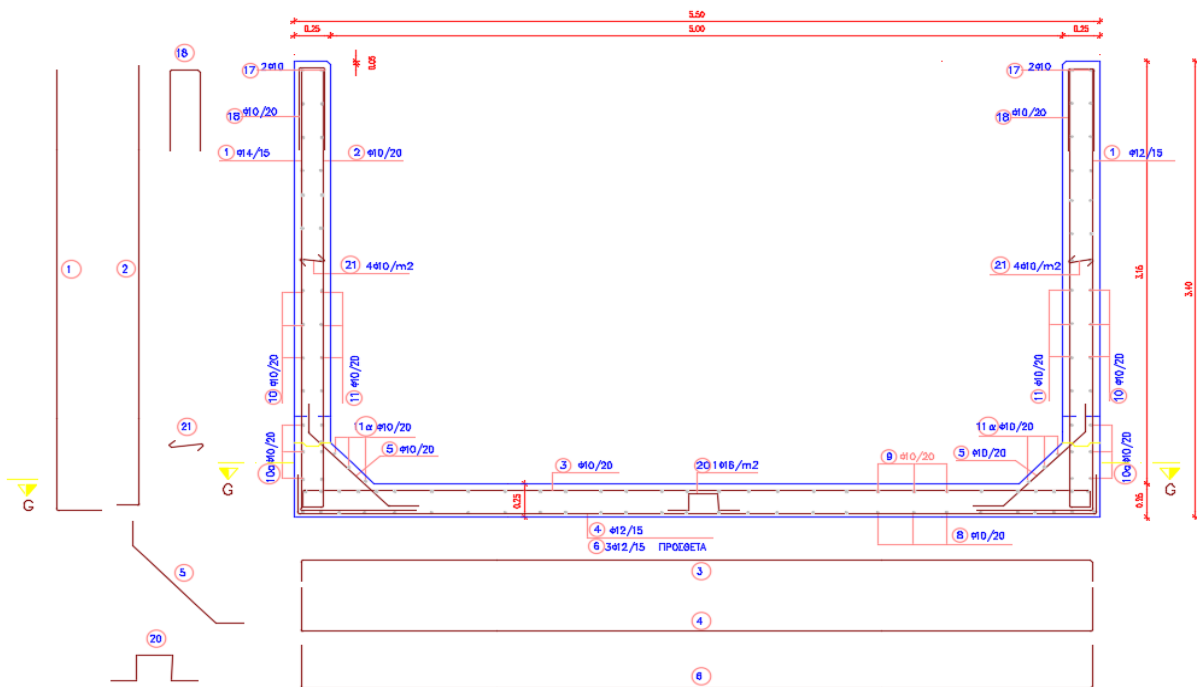

Εικόνα 23: Τομή Β-Β κιβωτοειδούς οχετού 5,00*2,00 πλάτος δρόμου 4,00μ.

PROMETRHSΗ ΤΕΧΝΙΚΟΥ ΕΙΣΟΔΟΥ – ΕΞΟΔΟΥ Ε5-2 ΓΙΑ ΓΩΝΙΑ ΛΟΞΟΤΗΤΑΣ ΣΕ ΚΑΤΟΦΗ $f=30$							
A/A	Σ Χ Η Μ Α Ρ Α Β Δ Ο Τ	ΟΓΥΣΜΟΣ	ΑΡΙΘΜ. ΤΕΜΑΧ.	ΜΗΚΟΣ ΤΕΜΑΧ.	ΟΛΙΚΟ ΜΗΚΟΣ	ΒΑΡΟΣ ΨΥΓ m	ΟΛΙΚΟ ΒΑΡΟΣ
1	0.65 + 3.30	F14/15	72	2.55	183.6	1.210	222.16
1α							
1β							
1γ							
2	0.65 + 3.30	F10/20	54	2.10	113.4	0.617	69.97
2α							
2β							
3	0.15 5.50 + 10.50 0.15	F10/20	22	8.30	182.60	0.617	112.67
3α							
3β							
4	0.60 5.50 + 10.50 0.60	F12/15	29	9.20	266.80	0.888	236.92
4α							
4β							
5	0.30 0.50 + 1.45 0.30	F10/20	54	1.55	83.70	0.617	51.65
6	0.60 5.50 + 5.95 0.60	F12/15	3	6.90	20.70	0.888	18.38
8	0.15 4.50 0.15	F10/20	28	4.80	134.40	0.617	82.92
8α	0.15 0.30 + 4.50 0.15	F10/20	22	2.70	59.40	0.617	36.65
9	0.15 4.50 0.15	F10/20	28	4.80	134.40	0.617	82.92
9α	0.15 0.30 + 4.50 0.15	F10/20	22	2.70	59.40	0.617	36.65
10	0.15 0.30 + 4.85 0.15	F10/20	28	2.75	77.00	0.617	47.51
10α	0.15 5.20 0.15	F10/20	6	5.85	35.10	0.617	21.66
11	0.15 0.30 + 4.95 0.15	F10/20	28	2.75	77.00	0.617	47.51
11α	0.15 5.20 0.15	F10/20	12	5.85	70.20	0.617	43.32
12	11.80	F10	4	11.80	47.20	0.617	29.12

PROMETRHSΗ ΤΕΧΝΙΚΟΥ ΕΙΣΟΔΟΥ – ΕΞΟΔΟΥ Ε5-2 ΓΙΑ ΓΩΝΙΑ ΛΟΞΟΤΗΤΑΣ ΣΕ ΚΑΤΟΦΗ $f=30$							
A/A	Σ Χ Η Μ Α Ρ Α Β Δ Ο Τ	ΟΓΥΣΜΟΣ	ΑΡΙΘΜ. ΤΕΜΑΧ.	ΜΗΚΟΣ ΤΕΜΑΧ.	ΟΛΙΚΟ ΜΗΚΟΣ	ΒΑΡΟΣ ΨΥΓ m	ΟΛΙΚΟ ΒΑΡΟΣ
13	0.60 11.80 0.60	F12	6	13.00	78.00	0.888	69.26
13α							
14	0.18 0.87 0.67 1.15 0.18	F10/20	60	1.90	114.00	0.617	70.34
15	0.15 1.15 0.15	F10	12	1.30	15.60	0.617	9.63
16	0.30 0.87 0.71 0.18 0.30	F10/25	6	1.70	10.20	0.617	6.29
17	0.30 0.30 0.30 0.30 0.30	F10	4	6.60	26.40	0.617	16.29
18	0.15 0.51 0.51 0.18 0.15	F10/20	52	1.20	62.40	0.617	38.50
19	0.15 0.51 0.51 0.18 0.15	F10/20	28	1.20	33.60	0.617	20.73
20	0.15 0.30 0.30 0.30 0.30	1F16/m2	35	1.25	43.75	1.580	69.13
21	0.15 0.18 0.18 0.18 0.15	4F10/m2	74	0.40	29.60	0.617	18.26
22	0.15 0.18 0.18 0.18 0.15	F10/25	8	0.40	3.20	0.617	1.97

ΟΛΙΚΟ ΒΑΡΟΣ ΟΠΛΙΣΜΟΥ (Kgr)	1460.41
ΑΟΠΛΟ SKYRODEMA (m3)	5.50
ΟΠΛΙΣΜΕΝΟ SKYRODEMA (m3)	16.89

ΠΑΡΑΤΗΡΗΣΗ: ΟΙ ΠΑΡΑΠΑΝΩ ΠΟΣΟΤΗΤΕΣ ΑΝΑΦΕΡΟΝΤΑΙ ΣΕ ΠΡΟΜΕΤΡΗΣΗ ΕΝΟΣ ΤΕΧΝΙΚΟΥ ΕΙΣΟΔΟΥ Ή ΕΞΟΔΟΥ

Εικόνα 24: Προμέτρηση τεχνικού εισόδου εξόδου κιβωτοειδούς οχετού 5,00*2,00 πλ. δρόμου 4,00μ.

ΤΡΙΣΔΙΑΣΤΑΤΗ ΑΠΕΙΚΟΝΙΣΗ ΕΡΓΟΥ ΣΤΗ ΜΑΡΩΝΕΙΑ

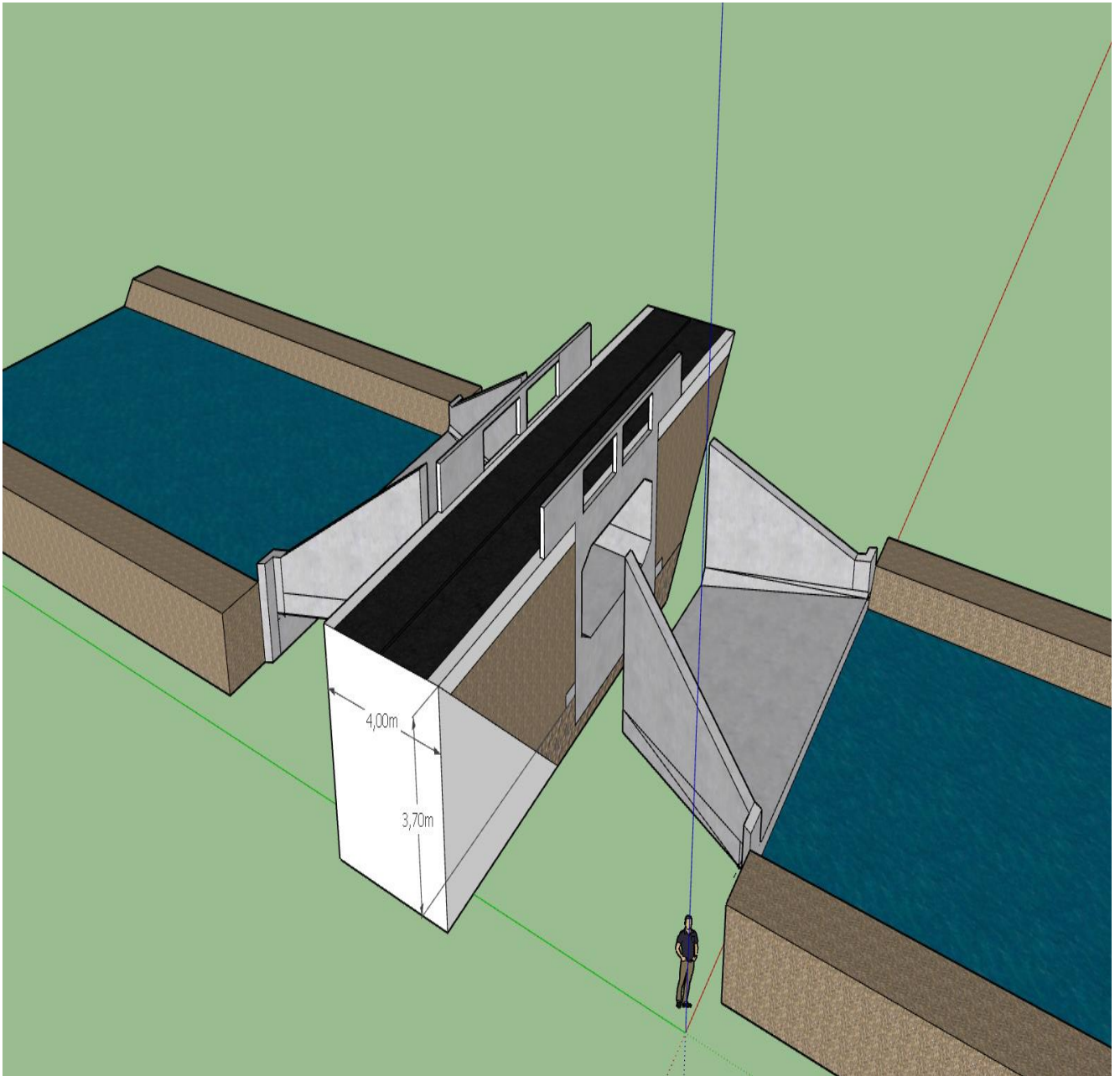

Εικόνα 13: Τρισδιάστατη απεικόνιση κατασκευής (ΜΑΡΩΝΕΙΑ).

Γ) ΑΠΕΙΚΟΝΙΣΗ ΥΦΙΣΤΑΜΕΝΗΣ ΚΑΤΑΣΤΑΣΗΣ ΣΤΑ ΑΜΑΡΑΝΤΑ



Εικόνα 24: Υφιστάμενη κατάσταση σημείου παρέμβασης (Αμάραντα).



Εικόνα 25: Υφιστάμενη κατάσταση σημείου παρέμβασης (Αμάραντα).

ΑΜΑΡΑΝΤΑ ΣΗΜΕΙΑ ΠΑΡΕΜΒΑΣΗΣ ΜΕΣΩ GOOGLEMARS

Συντήρηση και αποκατάσταση αντιπλημμυρικής θωράκισης περιοχών Δήμου Μαρώνας – Σαπών 2023

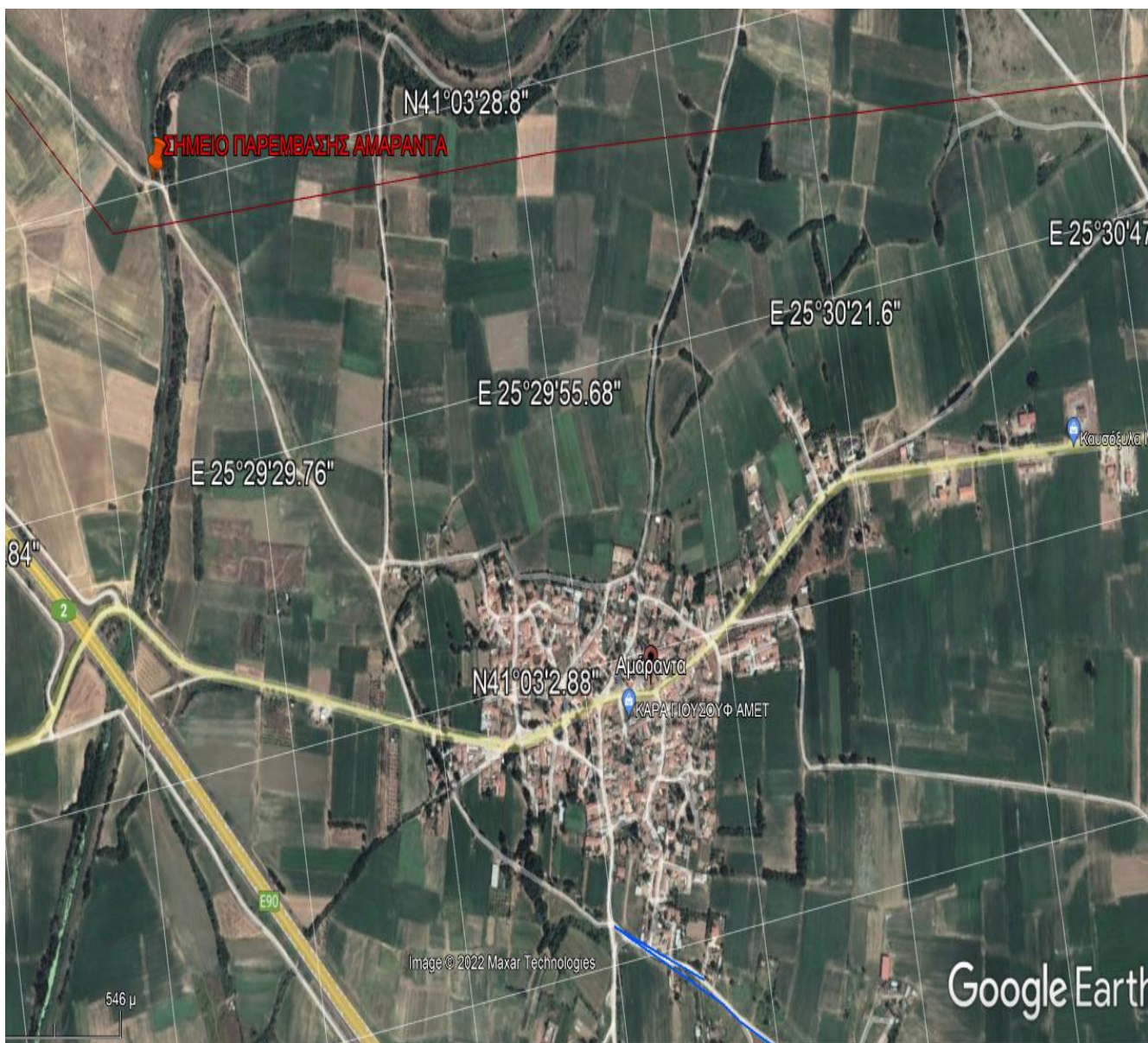

Εικόνα 26: Εικονική αποτύπωση σημείο παρέμβασης (AMARANTA) μέσω GOOGLEMAPS .

ΣΧΕΔΙΑ ΚΑΤΑΣΚΕΥΑΣΤΙΚΑ (AMARANTA)

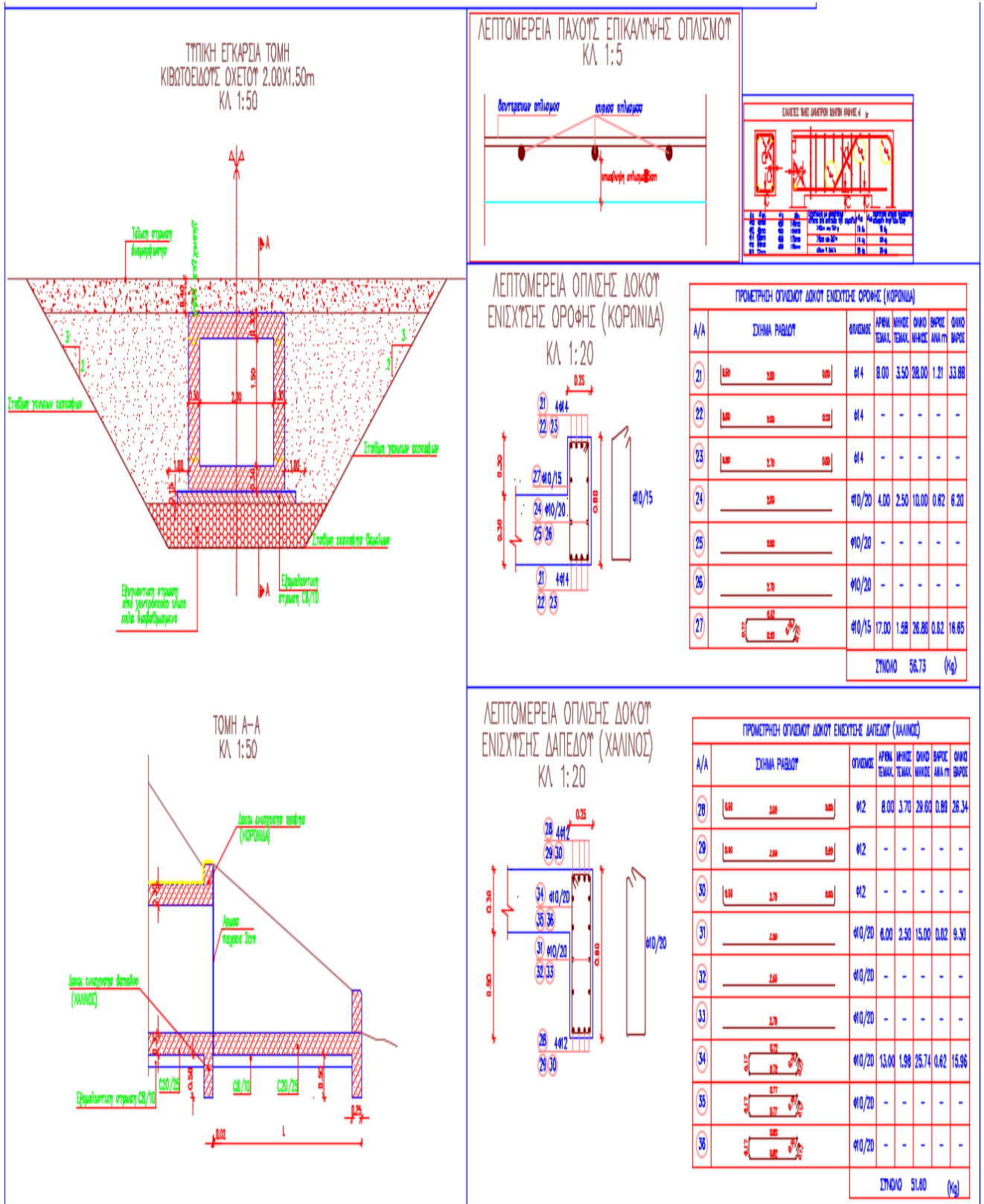

Εικόνα 27: Τυπική εγκάρσια τομή κιβωτοειδούς οχετού 2,00*1,50 πλάτος δρόμου 2,00μ.

ΔΙΑΤΑΞΗ ΟΠΛΙΣΜΩΝ ΚΙΒΩΤΟΕΙΔΟΥΣ ΟΧΕΤΟΥ
ΚΛ 1:20

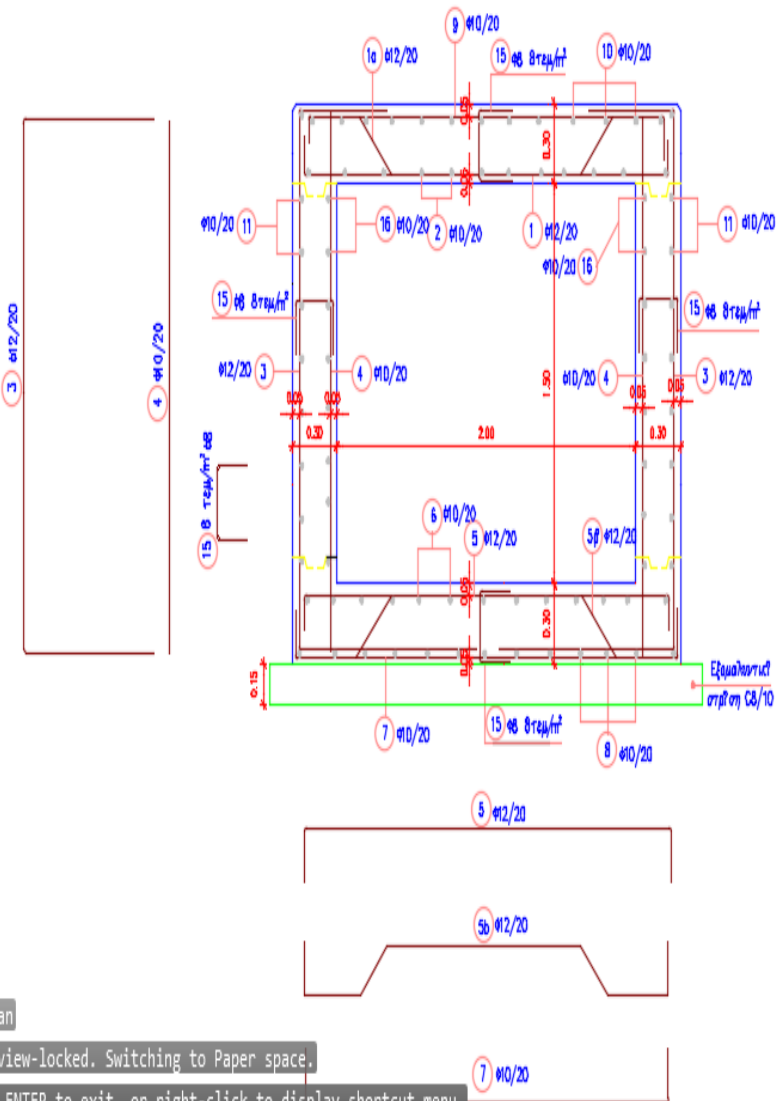
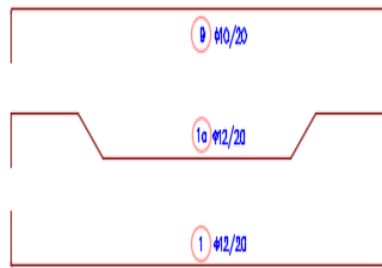

- ΚΑΤΗΓΟΡΙΑ Α -						
Α/Α	ΣΧΗΜΑ ΡΑΒΔΩΤ	ΥΝΟΣ ΕΠΙΧΩΣΗΣ E=0.40 Μ				
		ΔΙΑΜΕΤΡΟΣ	ΑΡΧΙΚΗ ΜΕΤΑΧ.	ΜΗΚΟΣ ΜΗΧΟΣ	ΟΜΟΙΟΤΗΤΑ	ΒΑΡΟΣ ΒΥΡΟΣ
1		$\phi 12/20$	5.00	2.00	14.50	0.89 12.90
1a		$\phi 12/20$	5.00	3.11	15.55	0.89 13.84
2		$\phi 10/20$	12.00	1.00	12.00	0.62 7.40
3		$\phi 12/20$	10.00	4.40	44.00	0.89 39.16
4		$\phi 10/20$	10.00	2.00	20.00	0.62 12.40
5		$\phi 12/20$	5.00	2.80	14.50	0.89 12.90
5a		$\phi 12/20$	5.00	3.11	15.55	0.89 13.84
6		$\phi 10/20$	12.00	1.00	12.00	0.62 7.40
7		$\phi 10/20$	5.00	3.60	18.00	0.62 11.10
8		$\phi 10/20$	12.60	1.00	12.60	0.62 7.77
9		$\phi 10/20$	5.00	2.80	14.50	0.62 8.94
10		$\phi 10/20$	12.60	1.00	12.60	0.62 7.77
11		$\phi 10/20$	20.00	1.00	20.00	0.62 12.40
15		#8	56	0.60	33.60	0.39 13.10
16		$\phi 10/20$	20.00	1.00	20.00	0.62 12.40
		ΣΤΟΙΧΙΟ	193.32			(Kg/m)

* ΤΟ ΜΗΚΟΣ ΤΩΝ ΔΙΑΝΟΜΩΝ ΑΝΑΦΕΡΕΤΑΙ ΣΕ ΠΡΟΜΕΤΡΙΚΗ ΟΧΕΤΟΥ ΜΗΚΟΥΣ 1.00 Μ.

Εικόνα 28: Διάταξη οπλισμών κιβωτοειδούς οχετού 2,00*1,50 πλ.δρόμου 2,00μ – ΠΡΟΜΕΤΡ. ΟΧΕΤΟΥ 1,00μ.

ΚΑΤΩ ΟΠΛΙΣΜΟΣ ΠΛΑΚΑΣ ΔΑΠΕΔΟΥ
(ΓΩΝΙΑ ΛΟΞΟΤΗΤΑΣ ΣΕ ΚΑΤΟΨΗ $\phi=30$)
ΚΛ 1:25

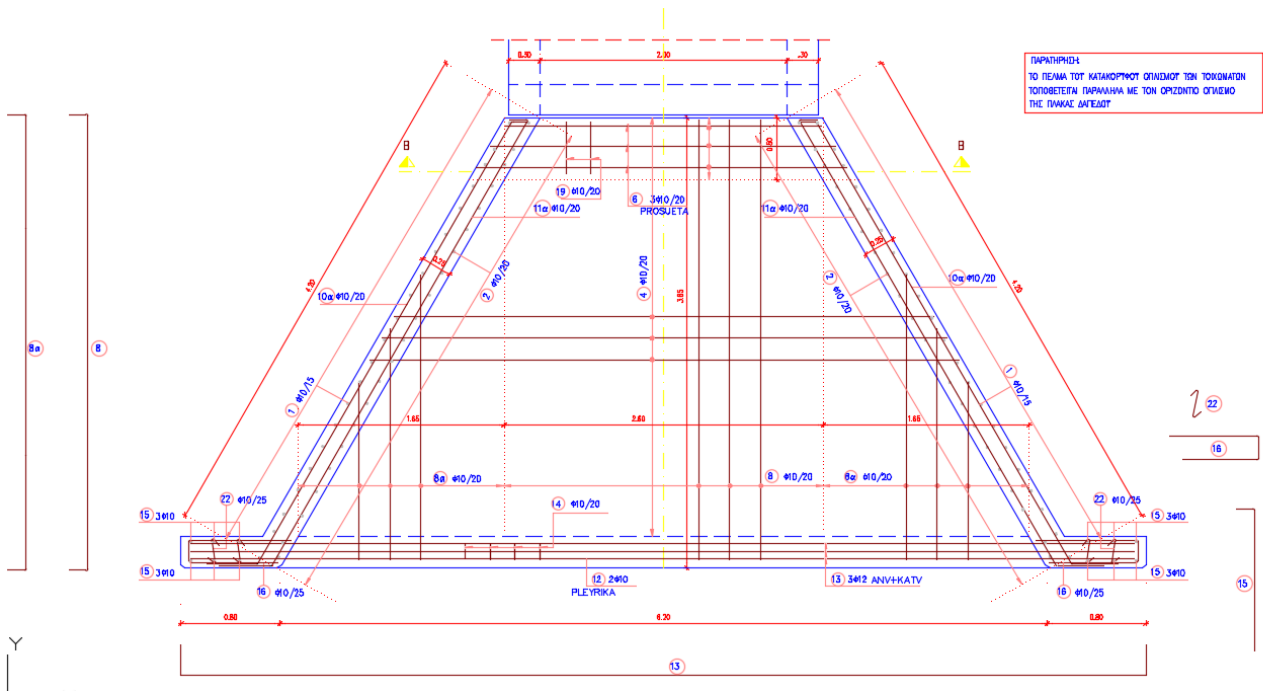

Εικόνα 29: Κάτω οπλισμός πλάκας δαπέδου κιβωτοειδούς οχετού 2,00*1,50 πλάτος δρόμου 2,00μ

ΤΟΜΗ Γ-Γ
ΑΝΩ ΟΠΛΙΣΜΟΣ ΠΛΑΚΑΣ ΔΑΠΕΔΟΥ*
(ΓΩΝΙΑ ΛΟΞΟΤΗΤΑΣ ΣΕ ΚΑΤΟΨΗ $\phi=30$)
ΚΛ 1:25

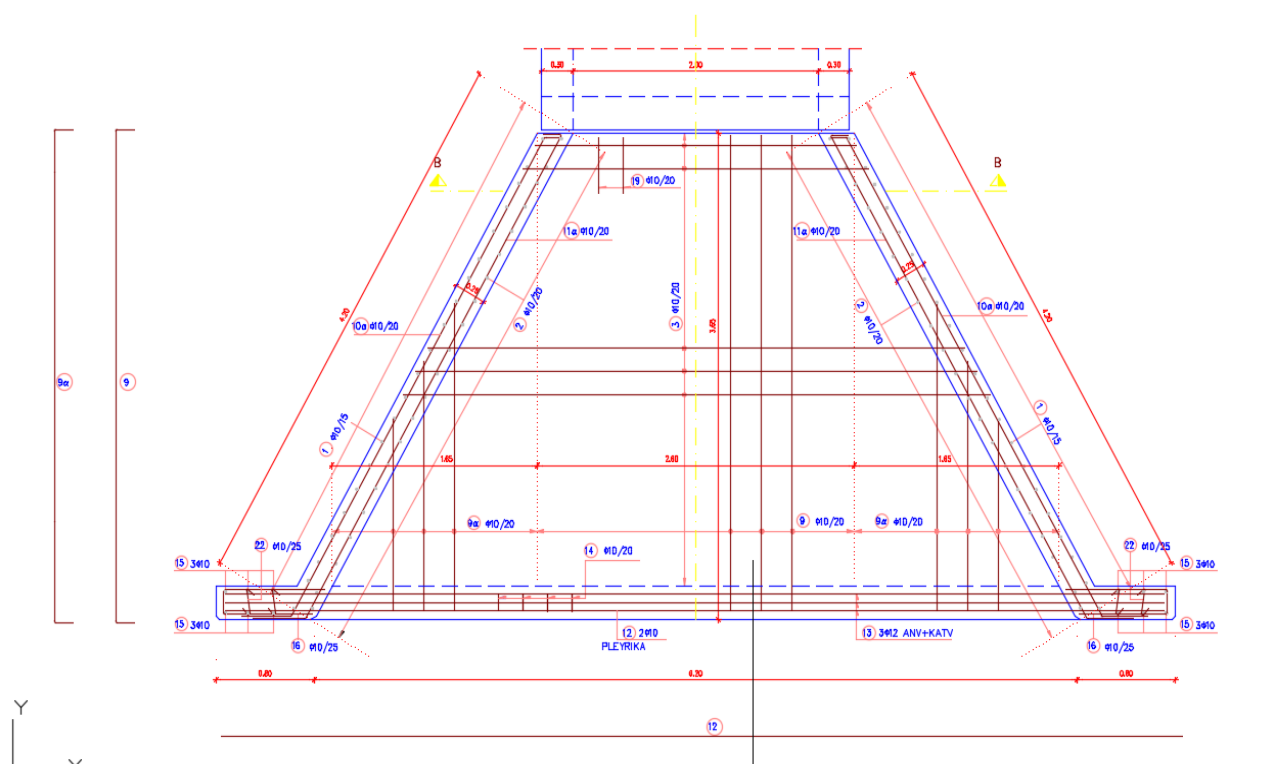

Εικόνα 30 : Άνω οπλισμός πλάκας δαπέδου κιβωτοειδούς οχετού 2,00*1,50 πλάτος δρόμου 2,00μ

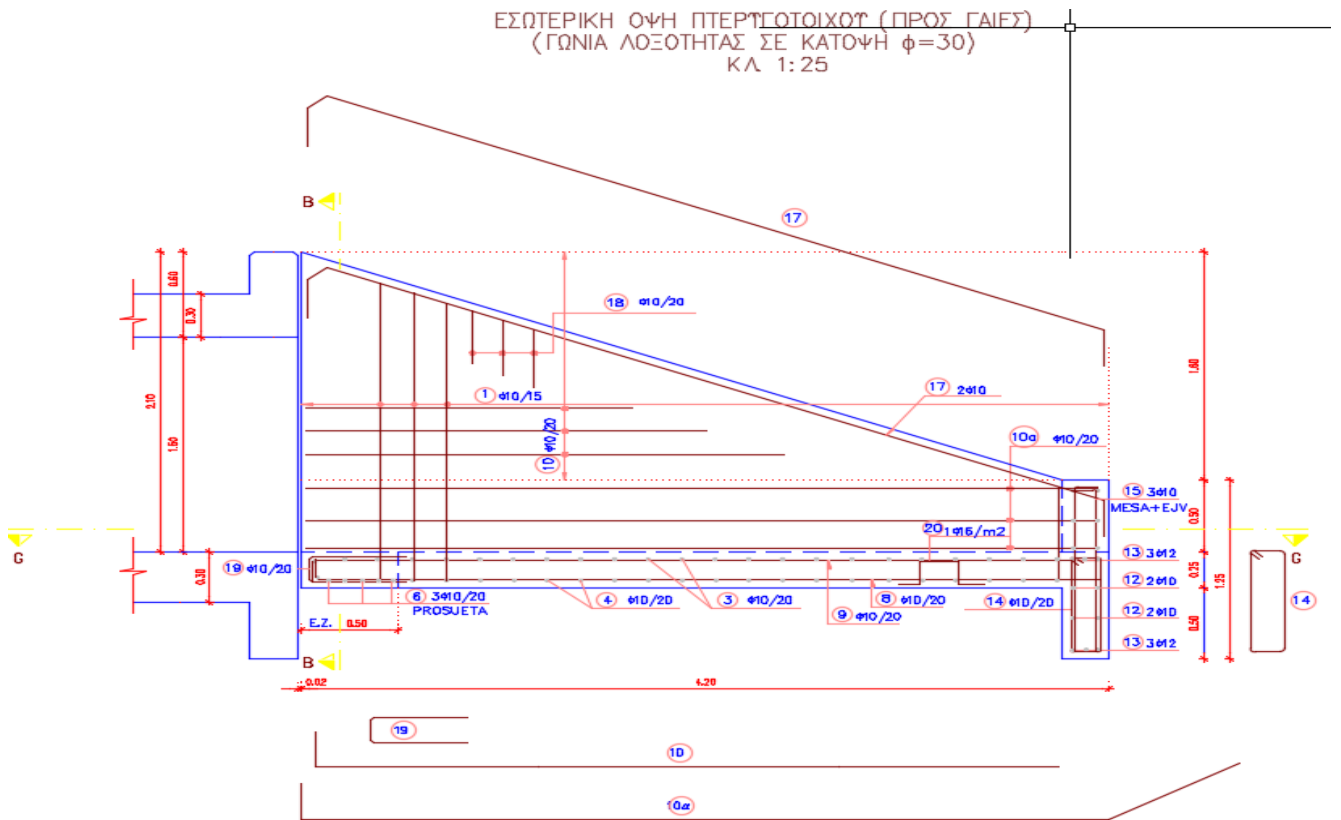

Εικόνα 31: Εσωτερική όψη περυγότοιχου (προς γαίες) κιβωτοειδούς οχετού 2,00*1,50 πλ. δρόμου 2,00μ

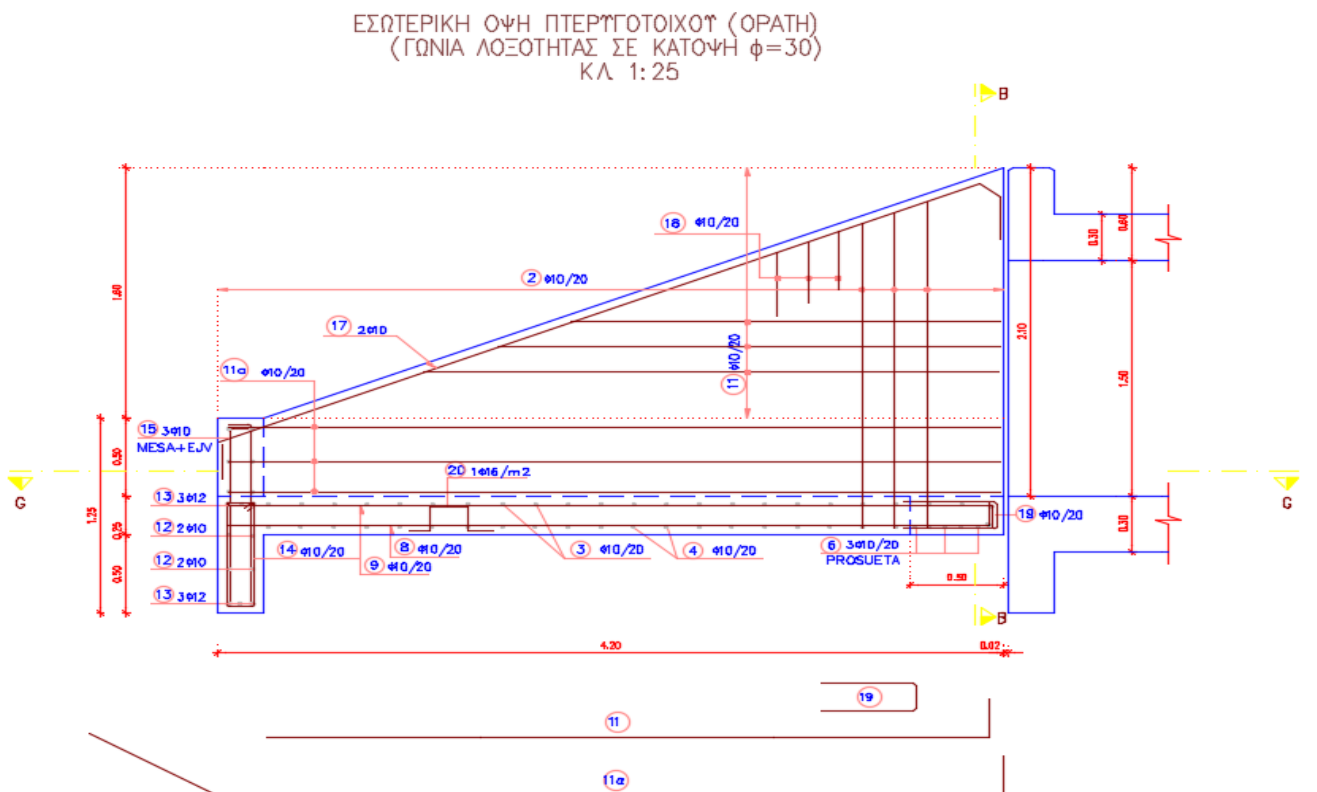

Εικόνα 32: Εσωτερική όψη περυγότοιχου (ΟΡΑΤΗ) κιβωτοειδούς οχετού 2,00*1,50 πλ. δρόμου 2,00μ

ΤΟΜΗ Β-Β
(ΓΩΝΙΑ ΛΟΞΟΤΗΤΑΣ ΣΕ ΚΑΤΟΨΗ $\phi=30$)
ΚΛ 1:25

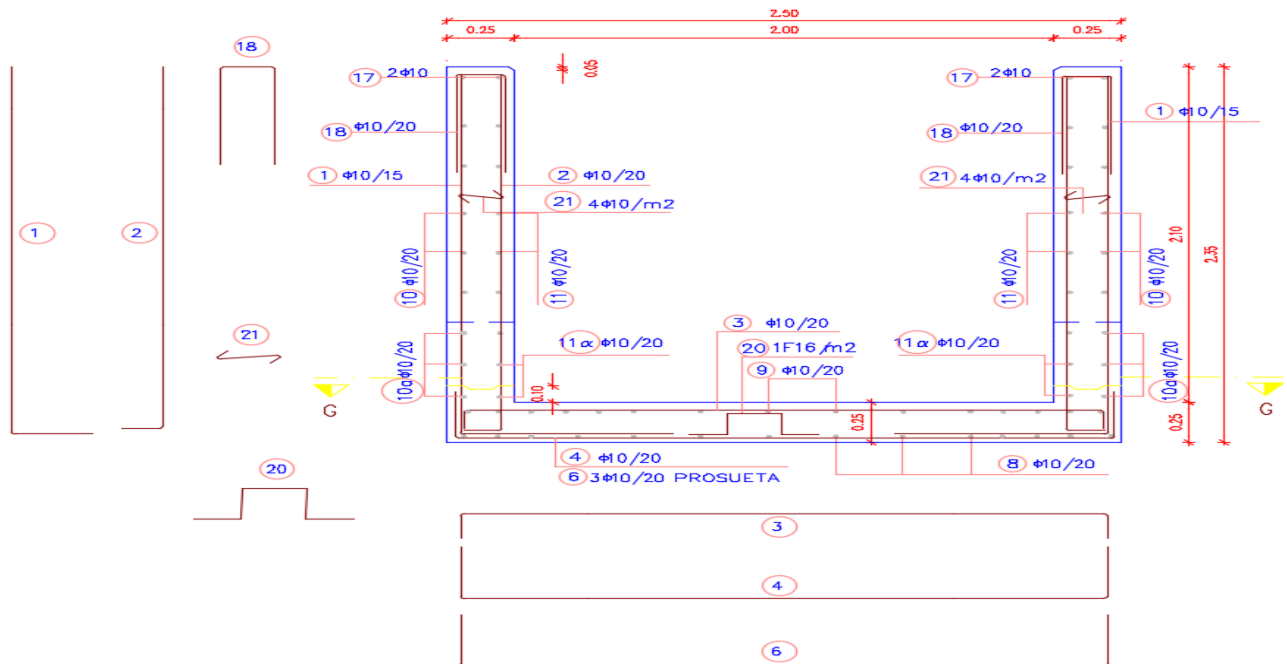

Εικόνα 33: Τομή Β-Β κιβωτοειδούς οχετού 2,00*1,50 πλάτος δρόμου 2,00μ

PROMETRSHH TEXNIKOY EISODOY - EJODOY E2-2 ΓΙΑ ΓΩΝΙΑ ΛΟΞΟΤΗΤΑΣ ΣΕ ΚΑΤΟΨΗ $f=30$							
A/A	Σ Χ Η Μ Α Ρ Α Β Δ Ο Ψ	ΟΠΛΙΣΜΟΣ	ΑΡΙΘΜ. ΤΕΜΑΧ.	ΜΗΚΟΣ ΤΕΜΑΧ.	ΟΛΙΚΟ ΜΗΚΟΣ	ΒΑΡΟΣ ΨΥ m	ΟΛΙΚΟ ΒΑΡΟΣ
1	0.85 + 2.25	F10/15	56	2.05	114.80	0.617	70.83
1α							
1β							
1γ							
2	0.85 + 2.25	F10/20	42	1.60	67.20	0.617	41.46
2α							
2β							
3	0.15 2.50 + 8.40 0.15	F10/20	17	4.75	80.75	0.617	49.82
3α							
3β							
4	0.50 2.50 + 8.40 0.50	F10/20	17	5.45	92.65	0.617	57.17
4α							
4β							
5							
6	0.50 2.50 + 3.05 0.50	F10/20	3	3.75	11.25	0.617	6.95
8	0.15 3.55 0.15	F10/20	13	3.85	50.05	0.617	30.88
8α	0.15 0.30 + 3.55 0.15	F10/20	16	2.20	35.20	0.617	21.72
9	0.15 3.55 0.15	F10/20	13	3.85	50.05	0.617	30.88
9α	0.15 0.30 + 3.55 0.15	F10/20	16	2.20	35.20	0.617	21.72
10	0.15 0.30 + 3.85 0.15	F10/20	16	2.20	35.20	0.617	21.72
10α	0.15 4.10 0.60	F10/20	6	4.75	28.50	0.617	17.58
11	0.15 0.30 + 3.85 0.15	F10/20	16	2.20	35.20	0.617	21.72
11α	0.15 4.10 0.30	F10/20	12	4.75	57.00	0.617	35.17
12	7.70	F10	4	7.70	30.80	0.617	19.00

PROMETRSHH TEXNIKOY EISODOY - EJODOY E2-2 ΓΙΑ ΓΩΝΙΑ ΛΟΞΟΤΗΤΑΣ ΣΕ ΚΑΤΟΨΗ $f=30$							
A/A	Σ Χ Η Μ Α Ρ Α Β Δ Ο Ψ	ΟΠΛΙΣΜΟΣ	ΑΡΙΘΜ. ΤΕΜΑΧ.	ΜΗΚΟΣ ΤΕΜΑΧ.	ΟΛΙΚΟ ΜΗΚΟΣ	ΒΑΡΟΣ ΨΥ m	ΟΛΙΚΟ ΒΑΡΟΣ
13	0.60 7.70 0.60	F12	6	8.90	53.40	0.888	47.42
13α							
14	0.15 0.87 0.87 0.15	F10/20	39	1.90	74.10	0.617	45.72
15	0.15 1.15 0.15	F10	12	1.30	15.60	0.617	9.63
16	0.81 0.71 0.18	F10/25	6	1.70	10.20	0.617	6.29
17	0.30 4.35 0.30	F10	4	5.15	20.60	0.617	12.71
18	0.50 0.50 0.20	F10/20	40	1.20	48.00	0.617	29.62
19	0.50 0.50 0.20	F10/20	13	1.20	15.60	0.617	9.63
20	1F16/m2	1F16/m2	15	1.25	18.75	1.580	29.63
21	4F10/m2	4F10/m2	42	0.40	16.80	0.617	10.37
22	F10/25	F10/25	8	0.40	3.20	0.617	1.97

ΠΑΡΑΤΗΡΗΣΗ: ΟΙ ΠΑΡΑΝΩΤΕΡΕΣ ΑΝΑΜΕΡΩΝΕΣ ΣΕ ΠΡΟΜΕΤΡΗΣΗ ΕΝΟΣ ΤΕΧΝΙΚΟΥ ΕΞΟΔΟΥ Ή ΕΙΣΟΔΟΥ

ΟΛΙΚΟ ΒΑΡΟΣ ΟΠΛΙΣΜΟΥ (kg)	649.61
ΑΟΡΠΟ ΣΚΥΡΟΔΕΜΑ (m ³)	2.49
ΟΠΛΙΣΜΕΝΟ ΣΚΥΡΟΔΕΜΑ (m ³)	8.08

Εικόνα 34: Προμέτρηση τεχνικού εισόδου εξόδου κιβωτοειδούς οχετού 2,00*1,50 πλ. δρόμου 2,00μ

ΤΡΙΣΔΙΑΣΤΑΤΗ ΑΠΕΙΚΟΝΙΣΗ ΕΡΓΟΥ ΣΤΑ ΑΜΑΡΑΝΤΑ.

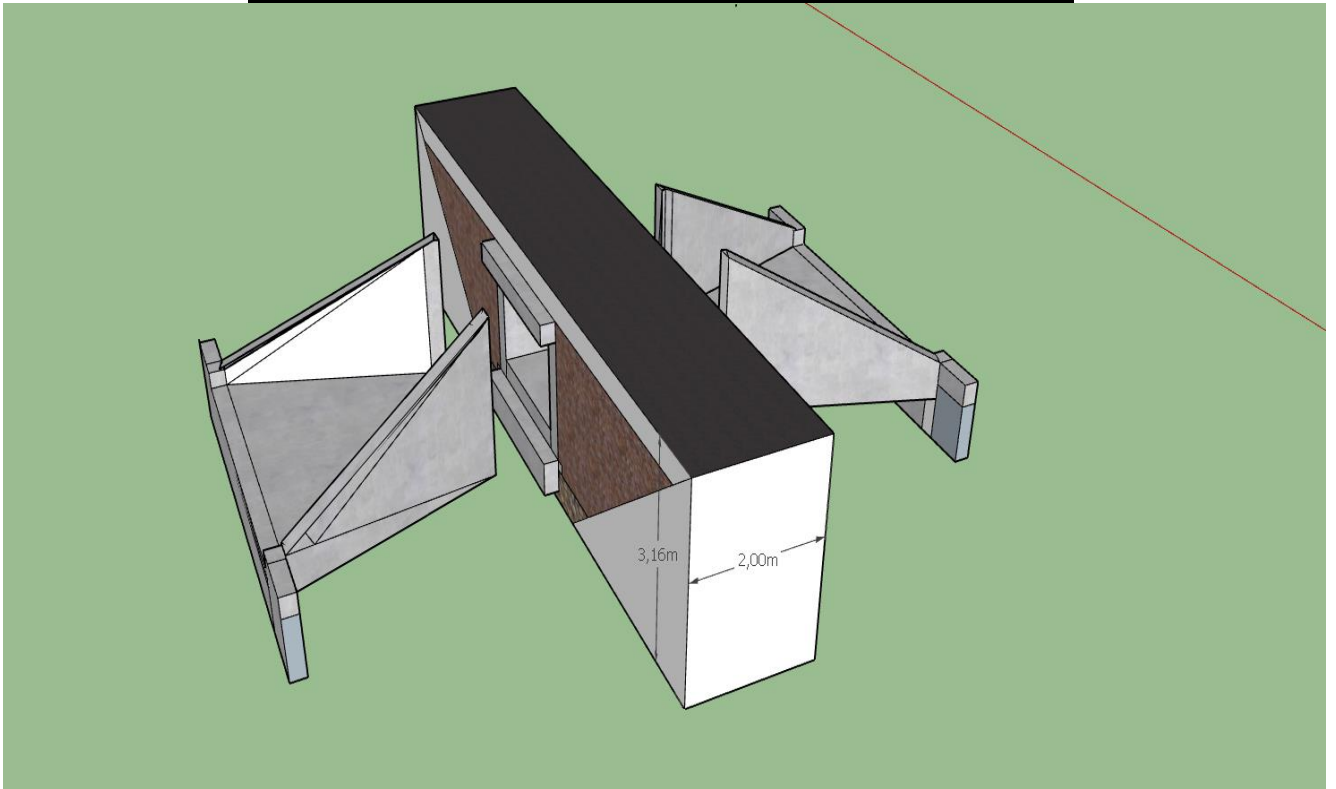

Εικόνα 35: Τρισδιάστατη απεικόνιση κατασκευής (ΑΜΑΡΑΝΤΑ.)

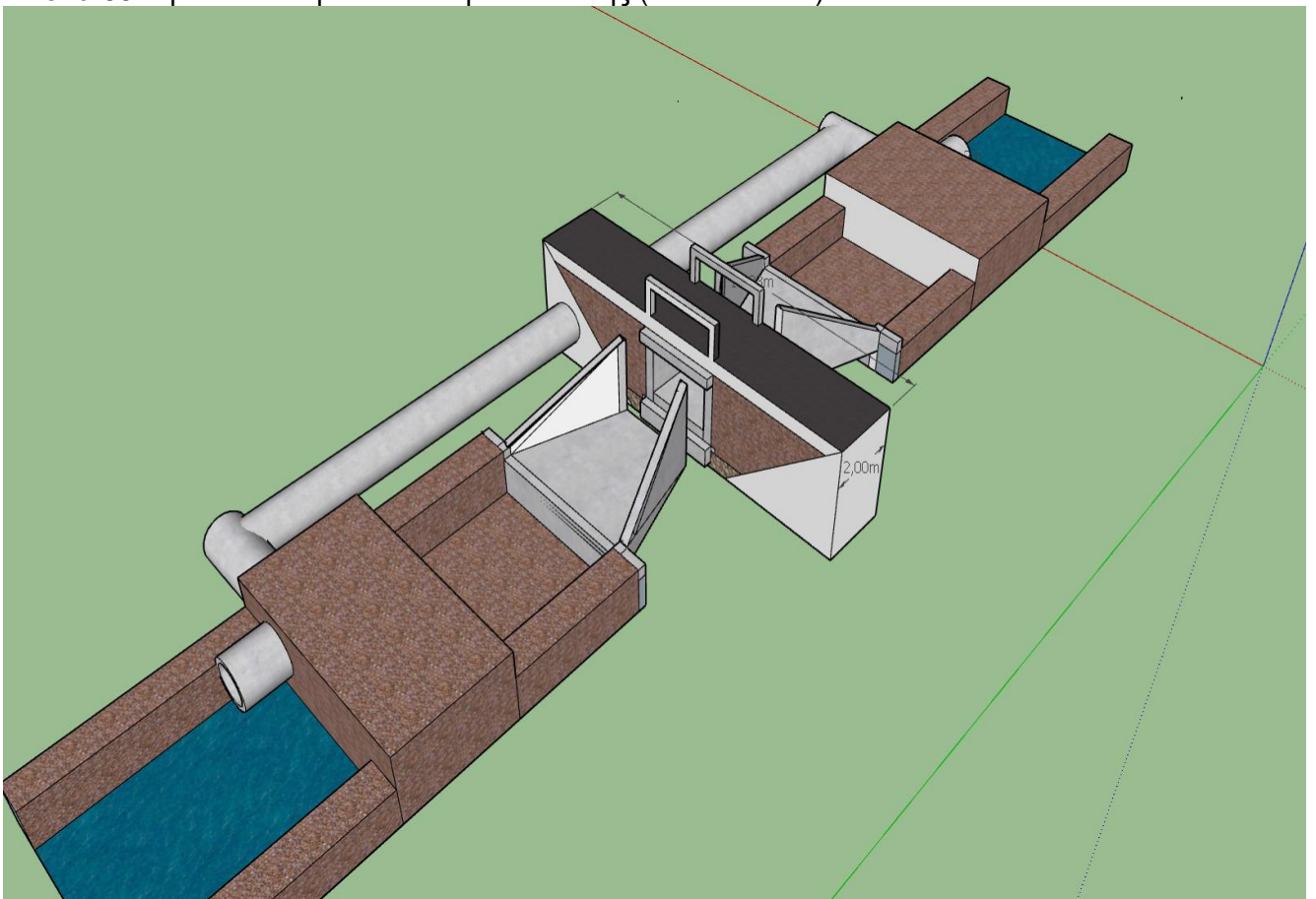

Εικόνα 36: Τρισδιάστατη απεικόνιση ΕΚΤΡΟΠΗΣ ΡΕΜΑΤΟΣ ΑΜΑΡΑΝΤΑ

Δ) ΑΠΕΙΚΟΝΙΣΗ ΥΦΙΣΤΑΜΕΝΗΣ ΚΑΤΑΣΤΑΣΗΣ ΣΤΗ ΒΕΝΝΑ -ΣΗΜΕΙΑ 1,2,3,4.



Εικόνα 37: Υφιστάμενη κατάσταση σημείου 1^{ου} παρέμβασης (Βέννα).



Εικόνα 38: Υφιστάμενη κατάσταση σημείου 2^{ου} παρέμβασης (Βέννα).



Εικόνα 39: Υφιστάμενη κατάσταση σημείου 3^{ου} παρέμβασης (Βέννα).



Εικόνα 40: Υφιστάμενη κατάσταση σημείου 4^{ου} παρέμβασης (Βέννα).

ΒΕΝΝΑ ΣΗΜΕΙΑ ΠΑΡΕΜΒΑΣΗΣ ΜΕΣΩ GOOGLEMAPS



Εικόνα 41: Εικονική αποτύπωση σημείο παρέμβασης (ΒΕΝΝΑ) μέσω GOOGLEMAPS

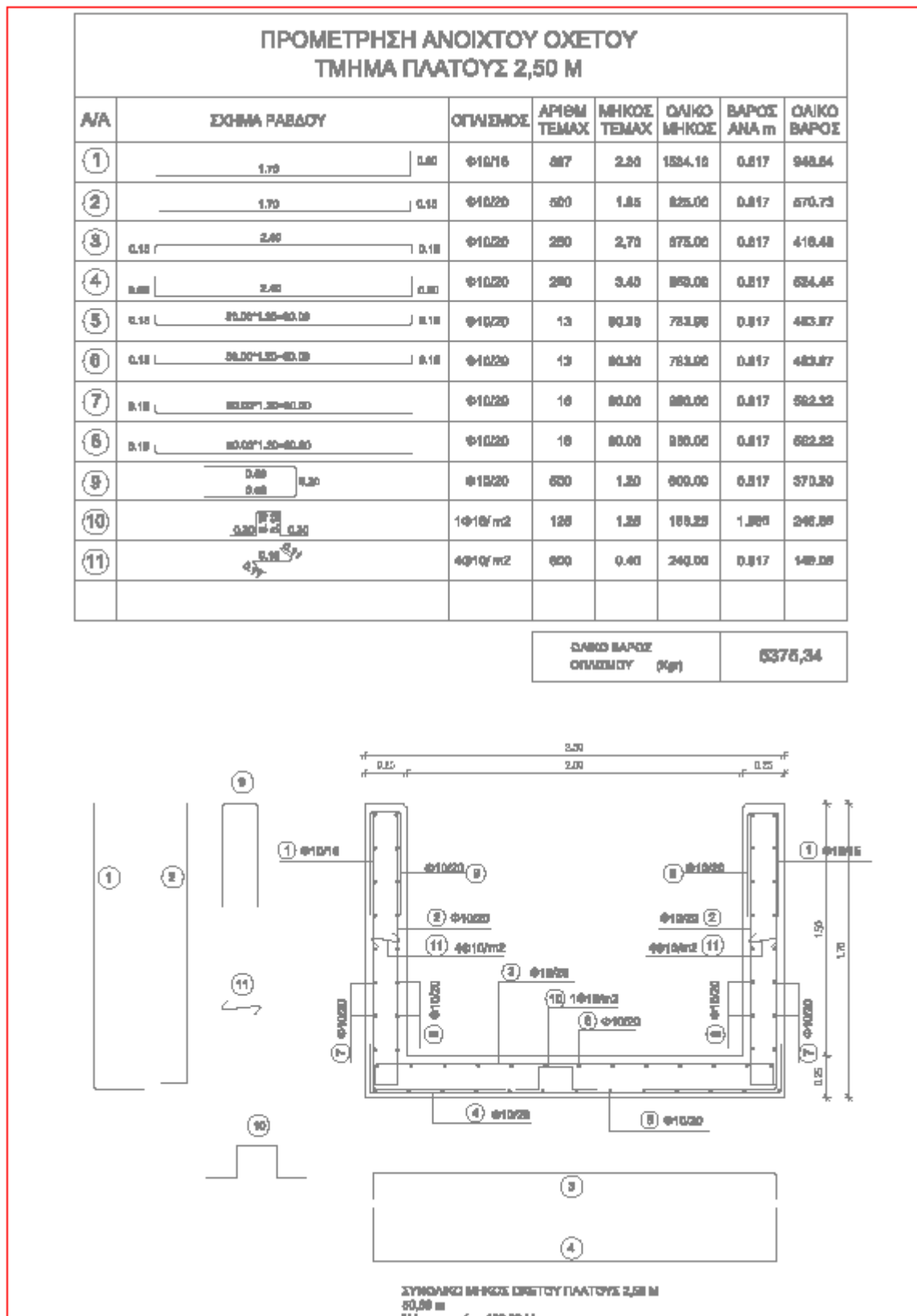

Εικόνα 43: Διάταξη οπλισμών ανοιχτού κιβωτοειδούς οχετού 2,50*1,50 -ΤΜΗΜΑ 1

ΠΡΟΜΕΤΡΗΣΗ ΑΝΟΙΧΤΟΥ ΟΧΕΤΟΥ ΤΜΗΜΑ ΠΛΑΤΟΥΣ 2,00 Μ							
Α/Α	ΣΧΗΜΑ ΡΑΒΔΟΥ	ΟΠΛΙΣΜΟΣ	ΑΡΙΘΜ ΤΕΜΑΧ	ΜΗΚΟΣ ΤΕΜΑΧ	ΟΛΙΚΟ ΜΗΚΟΣ	ΒΑΡΟΣ ΑΝΑ m	ΟΛΙΚΟ ΒΑΡΟΣ
1		Φ10/15	148	2.30	328.90	0.617	202.38
2		Φ10/20	108	1.55	198.88	0.617	122.70
3		Φ10/20	54	2.20	118.80	0.617	75.30
4		Φ10/20	54	2.80	158.80	0.617	96.82
5		Φ10/20	11	11.88	131.46	0.617	81.10
6		Φ10/20	11	11.88	131.45	0.617	81.10
7		Φ10/20	16	11.38	181.88	0.617	112.58
8		Φ10/20	16	11.38	181.88	0.617	112.58
9		Φ10/20	106	1.20	128.80	0.617	78.98
10		1Φ15/20	22	1.20	27.00	1.090	43.48
11		4Φ10/20	151	0.40	60.40	0.617	37.27
ΟΛΙΚΟ ΒΑΡΟΣ ΟΠΛΙΣΜΟΥ (kg)						1042.63	

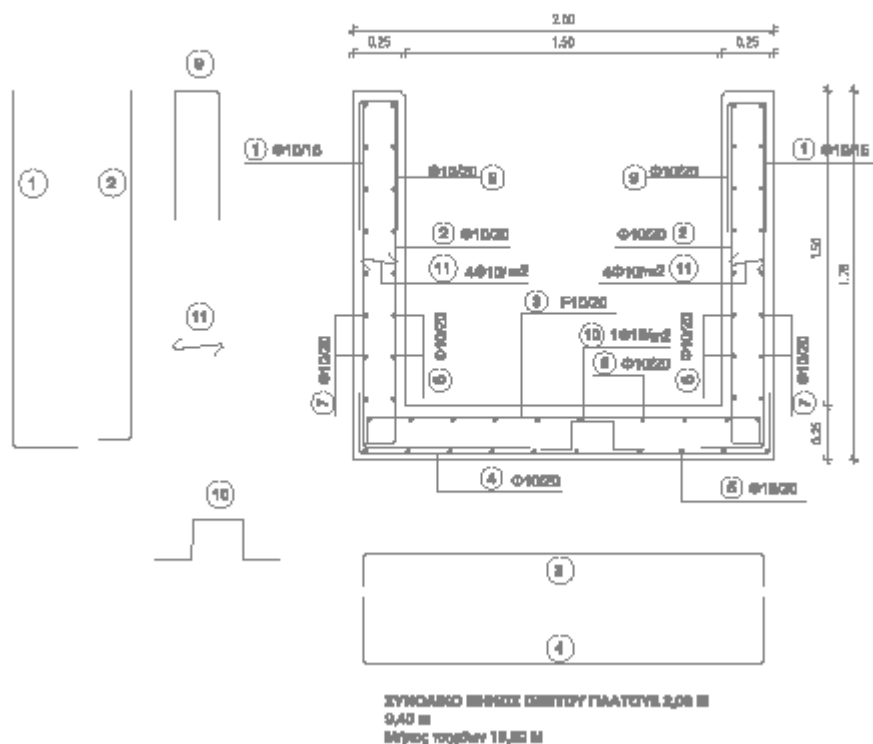

Εικόνα 44: Διάταξη οπλισμών ανοιχτού κιβωτοειδούς οχετού 2,00*1,50-ΤΜΗΜΑ 2

ΤΡΙΣΔΙΑΣΤΑΤΗ ΑΠΕΙΚΟΝΙΣΗ ΕΡΓΟΥ ΣΗΜΕΙΟΥ 1^ο (ΒΕΝΝΑ)

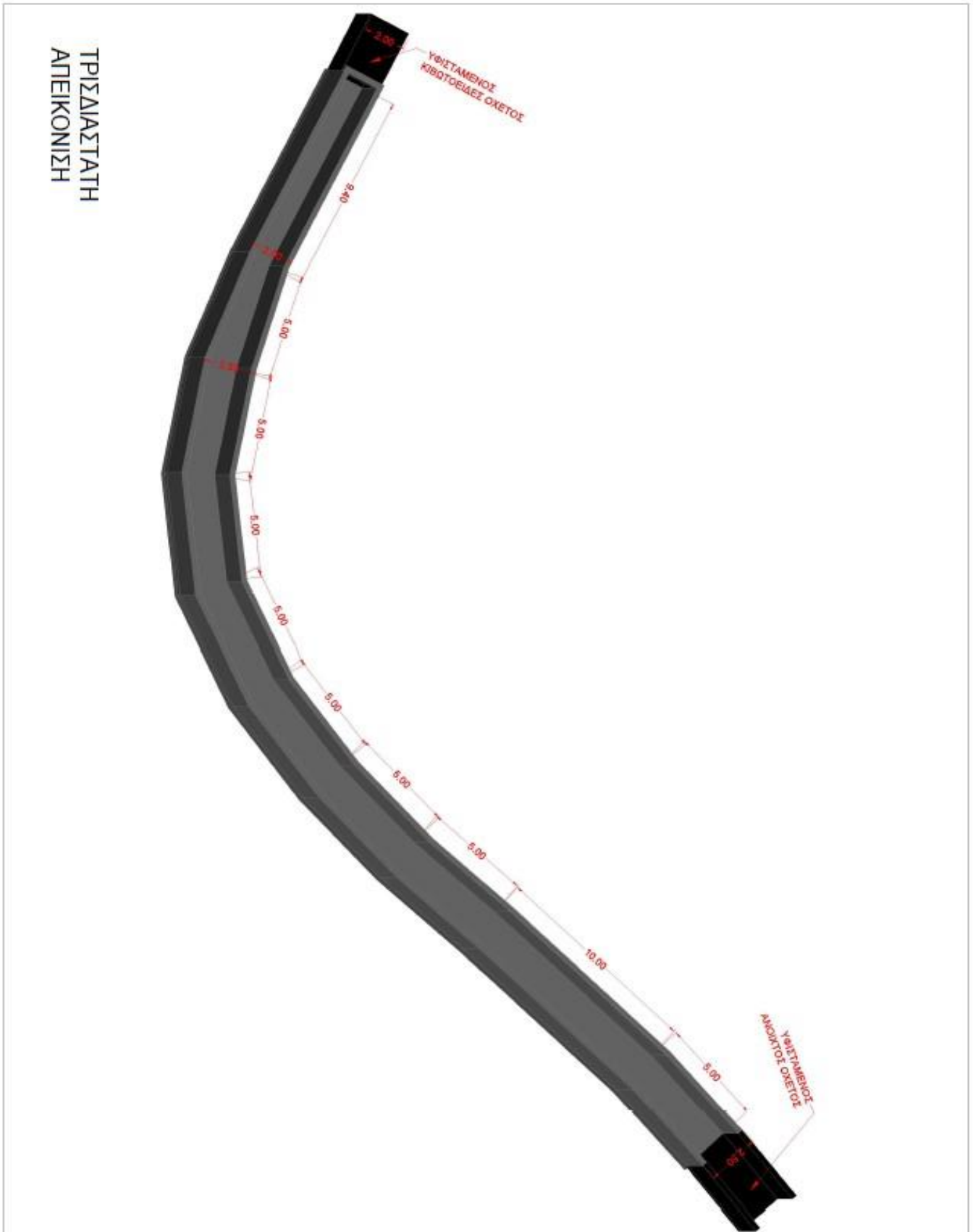

Εικόνα 45: Τρισδιάστατη απεικόνιση ανοιχτού κιβωτοειδούς οχετού σημείου1

ΚΑΤΑΣΚΕΥΑΣΤΙΚΑ ΣΧΕΔΙΑ ΣΗΜΕΙΟΥ 3^{ου} (ΒΕΝΝΑ)

ΠΡΟΜΕΤΡΗΣΗ ΑΝΟΙΧΤΟΥ ΟΧΕΤΟΥ ΣΤΟ ΣΗΜΕΙΟΥ 3 (ΒΕΝΝΑ)							
A/A	ΣΧΗΜΑ ΡΑΒΔΟΥ	ΟΠΛΙΣΜΟΣ	ΑΡΙΘΜ ΤΕΜΑΧ	ΜΗΚΟΣ ΤΕΜΑΧ	ΟΛΙΚΟ ΜΗΚΟΣ	ΒΑΡΟΣ ΑΝΑ m	ΟΛΙΚΟ ΒΑΡΟΣ
1		Φ10/15	320	1,90	608,00	0,617	375,14
2		Φ10/20	240	1,45	348,00	0,617	214,72
3		Φ10/20	120	2,20	264,00	0,617	162,89
4		Φ10/20	120	2,90	348,00	0,617	214,72
5		Φ10/20	10	17,10	171,00	0,617	105,51
6		Φ10/20	10	17,10	171,00	0,617	105,51
7		Φ10/20	13	16,95	220,35	0,617	135,96
8		Φ10/20	13	16,95	220,35	0,617	135,96
9		Φ10/20	240	1,20	288,00	0,617	177,70
10		1Φ16/ m2	60	1,25	75,00	1,580	118,50
11		4Φ10/ m2	340	0,40	102,00	0,617	62,93

ΟΛΙΚΟ ΒΑΡΟΣ ΟΠΛΙΣΜΟΥ (Kg)	1809,54
------------------------------	----------------

ΣΥΝΟΛΙΚΟ ΜΗΚΟΣ ΟΧΕΤΟΥ 25.90 Μ ΠΛΑΤΟΥΣ 2,00 Μ
ΟΓΚΟΣ ΜΠΕΤΟΥ ΚΑΘΑΡΙΟΤΗΤΑΣ 5,44 Μ3

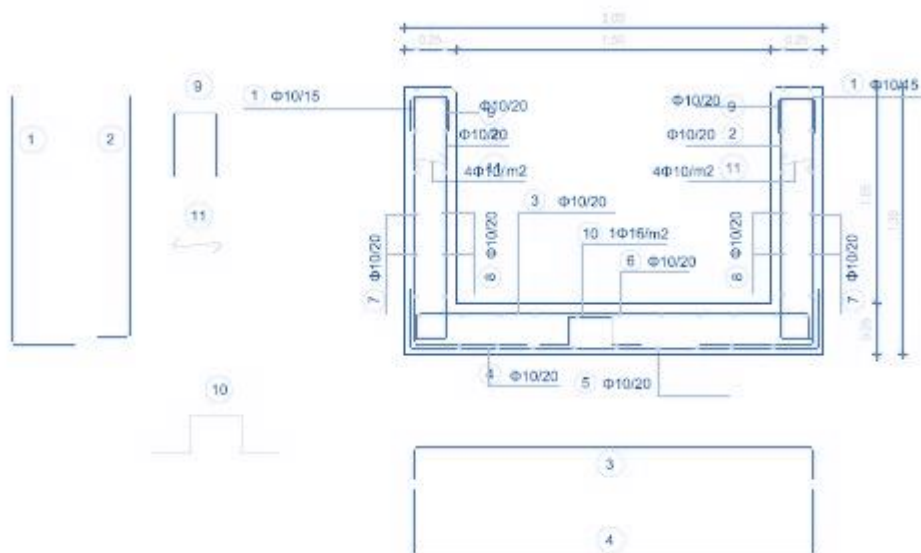

Εικόνα 47: Διάταξη οπλισμών ανοιχτού κιβωτοειδούς οχετού σημείου 3

ΤΡΙΣΔΙΑΣΤΑΤΗ ΑΠΕΙΚΟΝΙΣΗ ΕΡΓΟΥ ΣΗΜΕΙΟΥ 3^{ου} (ΒΕΝΝΑ)

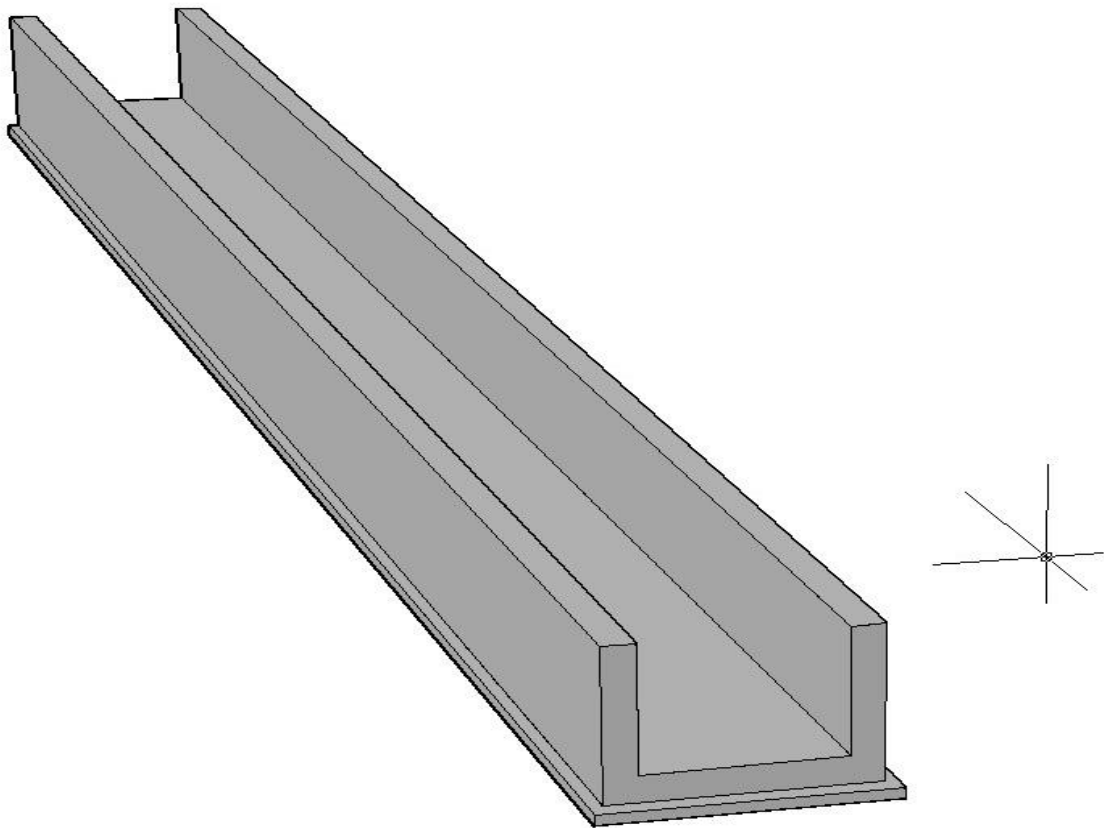

Εικόνα 48: Τρισδιάστατη απεικόνιση κατασκευής ανοιχτού κιβωτοειδούς οχετού σημείου 3

ΣΧΕΔΙΑ ΚΑΤΑΣΚΕΥΑΣΤΙΚΑ ΣΗΜΕΙΟΥ 4^{ου} (BENNA)

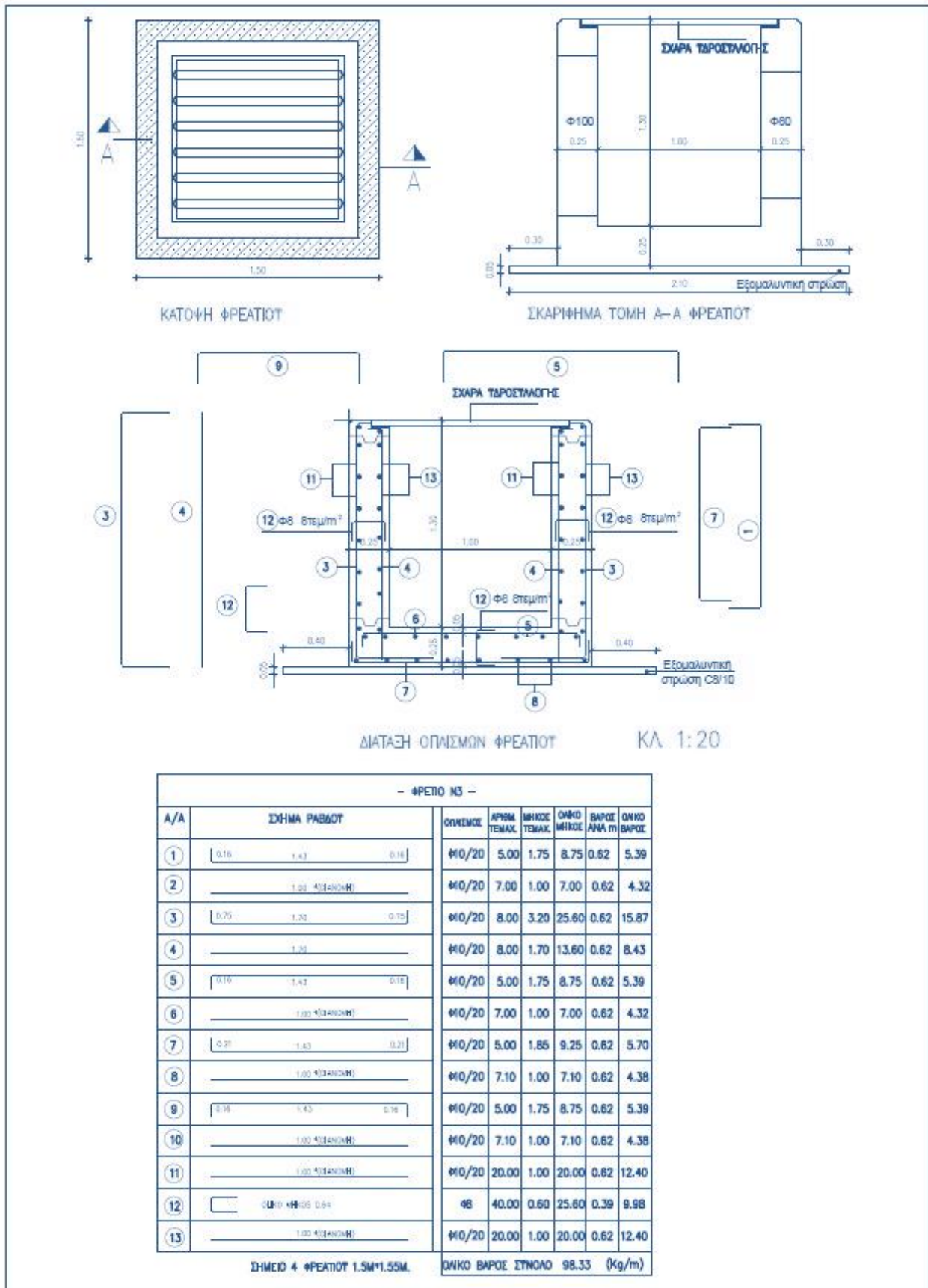

Εικόνα 49: Διάταξη οπλισμών ανοιχτού κιβωτοειδούς οχετού σημείου 4

ΤΡΙΣΔΙΑΣΤΑΤΗ ΑΠΕΙΚΟΝΙΣΗ ΕΡΓΟΥ ΣΤΗ ΒΕΝΝΑ ΣΗΜΕΙΟΥ 4

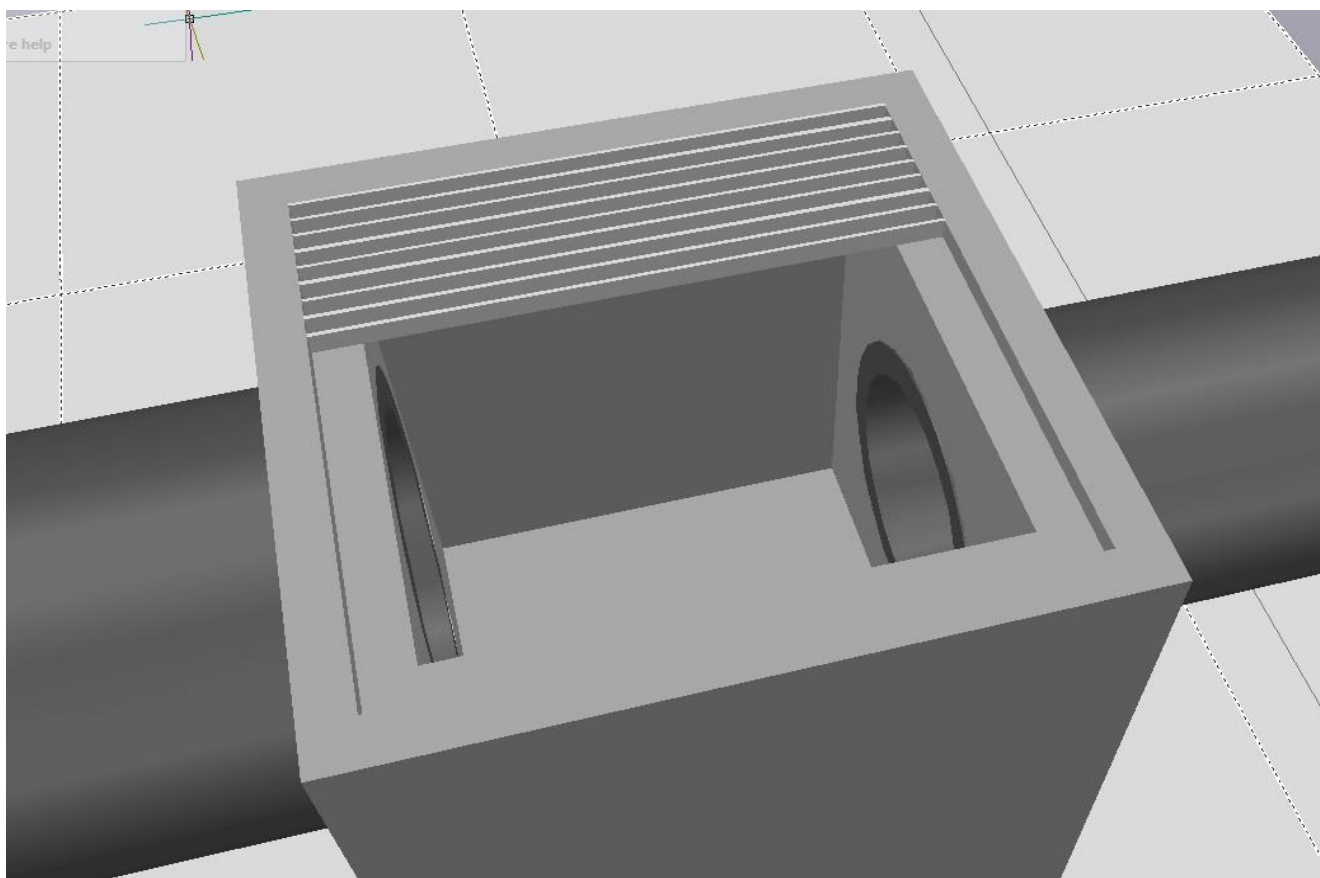

Εικόνα 50: Τρισδιάστατη απεικόνιση κατασκευής σημείου 4

Ε) ΑΠΕΙΚΟΝΙΣΗ ΥΦΙΣΤΑΜΕΝΗΣ ΚΑΤΑΣΤΑΣΗΣ ΣΤΟΝ ΙΣΑΛΟ



Εικόνα 51: Υφιστάμενη κατάσταση σημείου παρέμβασης (ΙΣΑΛΟΣ).



Εικόνα 52: Υφιστάμενη κατάσταση σημείου παρέμβασης (ΙΣΑΛΟΣ).

ΙΣΑΛΟΣ ΣΗΜΕΙΟ ΠΑΡΕΜΒΑΣΗΣ ΜΕΣΩ GOOGLEMAPS

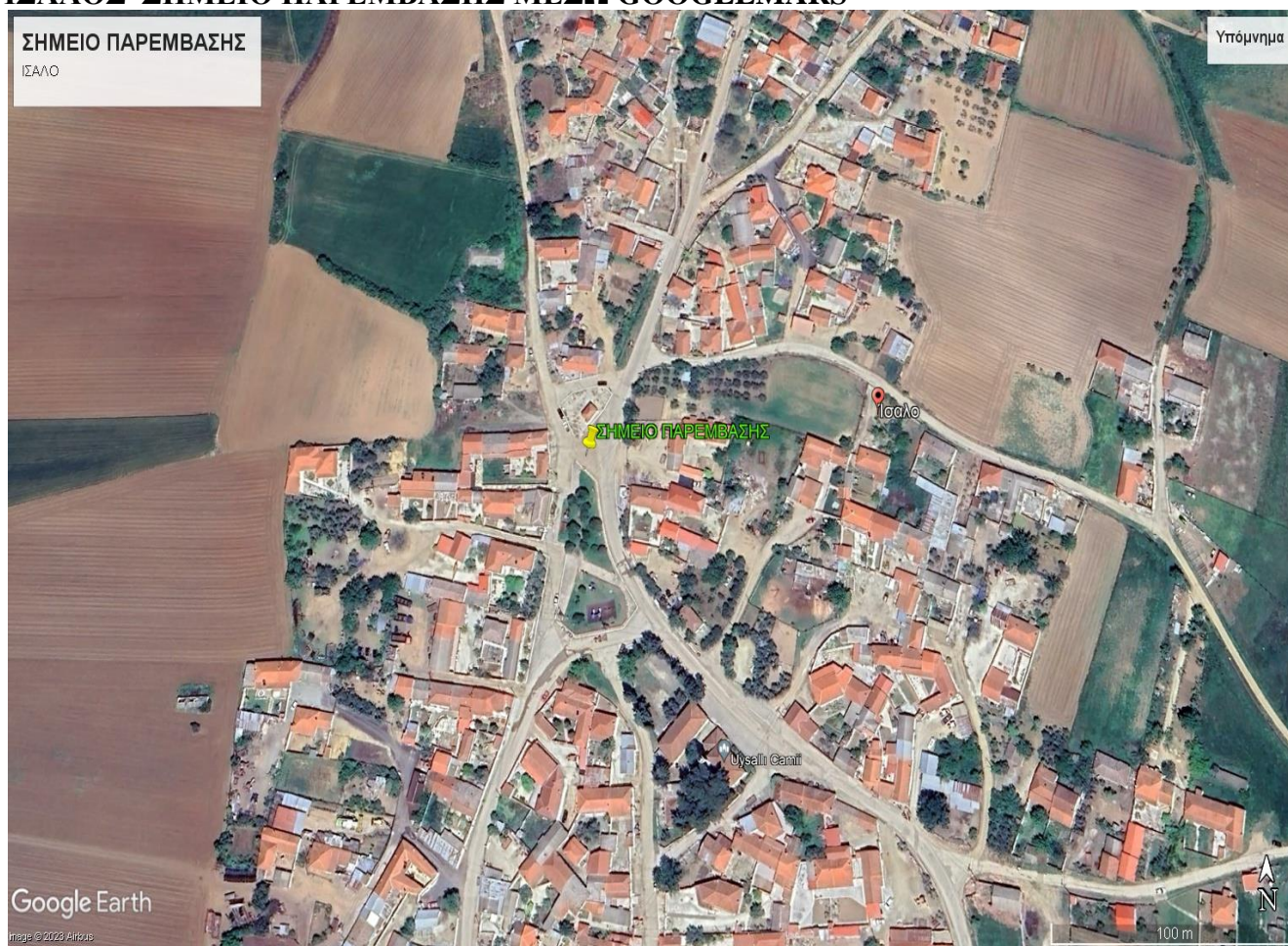

Εικόνα 53: Εικονική αποτύπωση σημείο παρέμβασης (ΙΣΑΛΟΣ) μέσω GOOGLEMAPS

ΕΝΔΕΙΚΤΙΚΟ ΣΧΕΔΙΟ ΑΝΑΚΑΤΑΣΚΕΥΗΣ (ΙΣΑΛΟΣ)

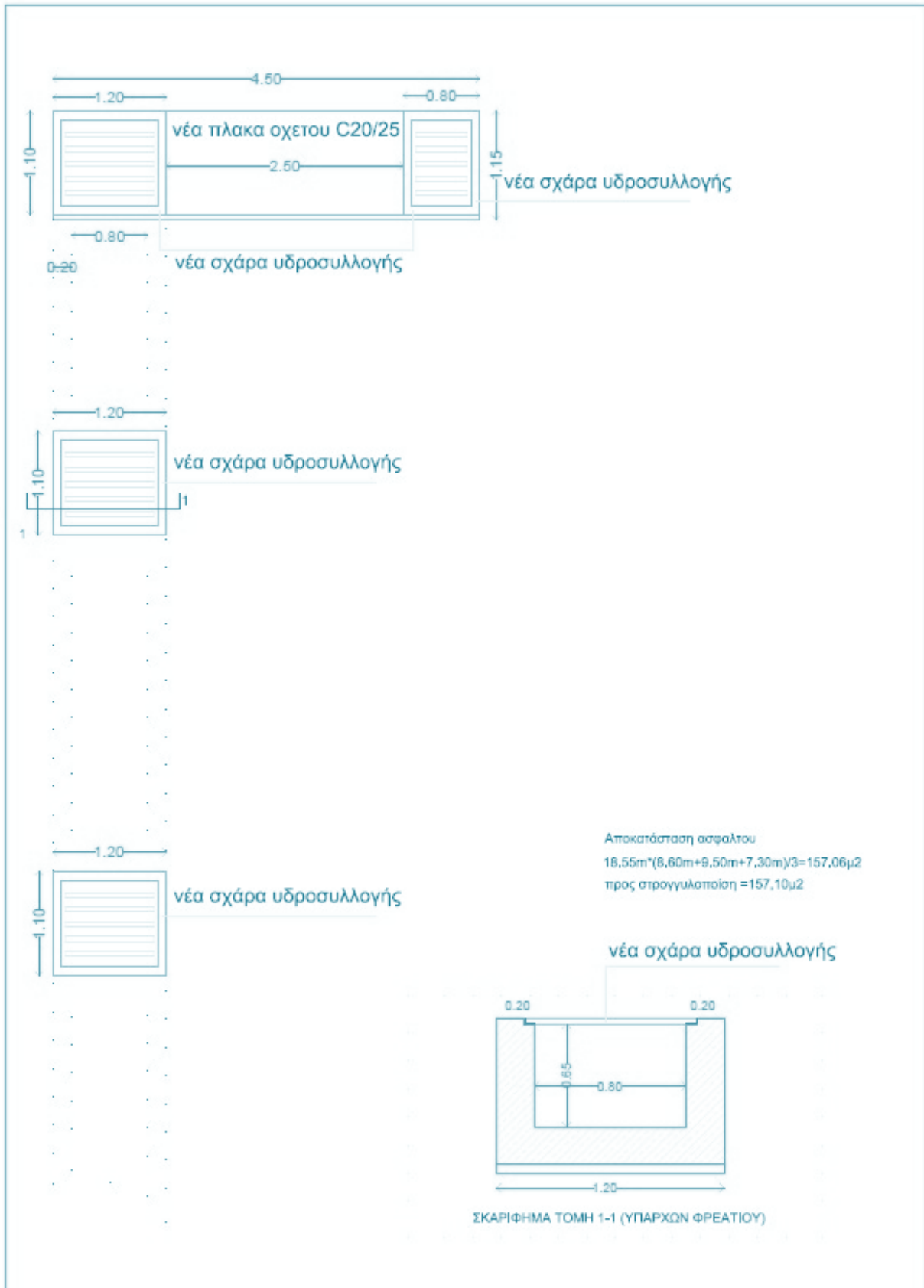

Εικόνα 54: Σχέδιο ανακατασκευής (ΙΣΑΛΟΣ)

Πίνακας περιεχομένων

ΤΕΧΝΙΚΗ ΠΕΡΙΓΡΑΦΗ.....	2
ΑΝΑΛΥΤΙΚΗ ΠΡΟΜΕΤΡΗΣΗ.....	3
ΠΡΟΥΠΟΛΟΓΙΣΜΟΣ ΜΕΛΕΤΗΣ	7
ΑΝΑΛΥΤΙΚΟ ΤΙΜΟΛΟΓΙΟ	11
Άρθρο Β-29.2 ΚΑΤΑΣΚΕΥΕΣ ΑΠΟ ΣΚΥΡΟΔΕΜΑ ΚΑΤΗΓΟΡΙΑΣ C12/15	30
Άρθρο Β-29.2.2 ΚΟΙΤΟΣΤΡΩΣΕΙΣ ,ΠΕΡΙΒΛΗΜΑΤΑ ΑΓΩΓΩΝ ,ΕΞΟΜΑΛΥΝΤΙΚΕΣΣΤΡΩΣΕΙΣ κλπ ΑΠΟ ΣΚΥΡΟΔΕΜΑ C12/15.....	30
Άρθρο 1 ^ο : Αντικείμενο της παρούσας Ε.Σ.Υ	42
Άρθρο 2 ^ο : Αντικείμενο της Εργολαβικής Σύμβασης.....	42
Άρθρο 3 ^ο : Ευθύνη καλής εκτέλεσης των έργων.....	43
Άρθρο 4 ^ο : Τεχνικές προδιαγραφές που ισχύουν.....	44
Άρθρο 5 ^ο : Εγγύηση για την καλή εκτέλεση	46
Άρθρο 6 ^ο : Σύμβαση κατασκευής του έργου.....	47
Άρθρο 7 ^ο : Προθεσμίες	49
Άρθρο 8 ^ο : Χρονοδιάγραμμα κατασκευής του έργου - Οργανόγραμμα του εργοταξίου.....	49
Άρθρο 9 ^ο : Ποινικές ρήτρες.....	50
Άρθρο 10 ^ο : Προσωρινές καταλήψεις - απαλλοτριώσεις	50
Άρθρο 11 ^ο : Χρόνος εγγύησης - Προσωρινή - Οριστική - Διοικητική Παραλαβή του Έργου - Δοκιμές εγκαταστάσεων.....	51
Παραλαβή του έργου.....	51
Δοκιμές εγκαταστάσεων.....	52
Άρθρο 12 ^ο : Μελέτη των συνθηκών του έργου - Ώρες εργασίας - Ευθύνη του αναδόχου για την εφαρμογή της μελέτης και για την ποιότητα του έργου.....	52
Άρθρο 13 ^ο : Προστατευτικά μέτρα κυκλοφορίας.....	53
Άρθρο 14 ^ο : Εξασφάλιση της κυκλοφορίας	54
Άρθρο 15 ^ο : Μέτρα προστασίας των κατασκευών και εργασίες παραλλαγής δικτύων Ο.Κ.Ω. κλπ.....	54
Άρθρο 16 ^ο : Εργασίες που εκτελούνται από την Υπηρεσία ή άλλους αναδόχους - Φθορές από εγκαταστάσεις και από τον ανάδοχο - Καθαρισμός κατασκευών - εργοταξίων - εγκαταστάσεων.	56
Άρθρο 17 ^ο : ΜΠΕ - Προστασία Βλάστησης & Περιβάλλοντος.....	57
Άρθρο 18 ^ο : Υποχρεώσεις του Αναδόχου	59
Άρθρο 19 ^ο : Πρόγραμμα Ποιότητας Έργου (Π.Π.Ε.).....	62
Άρθρο 20 ^ο : Αδρανή υλικά - Δανειοθάλαμοι.....	62
Άρθρο 21 ^ο : Ποιότητα και προέλευση υλικών και έτοιμων ή ημικατεργασμένων προϊόντων - σήμανση CE - έλεγχος προσκομιζομένων ειδών και υλικών - ελαττώματα - παράλειψη συντήρησης.	65
Άρθρο 22 ^ο : Εργαστηριακοί έλεγχοι.....	67
Άρθρο 23 ^ο : Ποιοτικός έλεγχος των έργων.....	69
Άρθρο 24 ^ο : Κατάληψη χώρων - Εργοτάξια	70

Άρθρο 25 ^ο : Μελέτες και σχέδια των έργων - Εφαρμογή των σχεδίων - Αντιμετώπιση ασυμφωνίας στοιχείων σχεδίων.	71
Άρθρο 26 ^ο : Διαστάσεις των έργων - Έλεγχοι γεωμετρίας.	72
Έλεγχοι γεωμετρίας.	73
Αρχείο γεωμετρικού ελέγχου.	73
Άρθρο 27 ^ο : Αποτύπωση μορφής φυσικού εδάφους έργου	73
Άρθρο 28 ^ο : Αρτιότητα των κατασκευών	74
Άρθρο 29 ^ο : Μηχανήματα και μέσα.....	74
Άρθρο 30 ^ο : Παραλαβή υλικών με ζύγιση.....	74
Άρθρο 31 ^ο : Τρόπος επιμέτρησης εργασιών.	75
Άρθρο 32 ^ο : Πιστοποιήσεις - Πληρωμές	75
Άρθρο 33 ^ο : Ισχύουσες αναλύσεις τιμών και αντίστοιχα Περιγραφικά Τιμολόγια.....	76
Άρθρο 34 ^ο : Αυξομειώσεις εργασιών - Νέες εργασίες - Κανονισμός Τιμών Μονάδος Νέων Εργασιών - Υπερσυμβατικές εργασίες - Χρήση των επί έλασσον εργασιών.	77
Άρθρο 35 ^ο : Γενικά έξοδα, όφελος κ.λπ. αναδόχου.....	78
Άρθρο 36 ^ο : Αναθεώρηση τιμών.....	80
Άρθρο 37 ^ο : Απολογιστικές εργασίες.....	80
Άρθρο 38 ^ο : Διεύθυνση έργου από τον ανάδοχο.....	80
Άρθρο 39 ^ο : Διοίκηση έργου από την Υπηρεσία - Επίβλεψη.....	82
Άρθρο 40 ^ο : Κοινοποίηση στον ανάδοχο - Εκπροσώπηση.....	83
Άρθρο 41 ^ο : Ημερολόγιο του έργου.....	83
Άρθρο 42 ^ο : Μητρώο Έργου.	83
Άρθρο 43 ^ο : Ασφάλεια προσωπικού και κοινού - ΣΑΥ - ΦΑΥ.....	83
1. Κανονιστικές απαιτήσεις.....	84
Το Σ.Α.Υ. πρέπει να περιέχει τα εξής:	86
Ο Φ.Α.Υ. πρέπει να περιέχει τα εξής:	87
3. Δαπάνη σύνταξης ΣΑΥ και ΦΑΥ.....	88
Κατάλογος νομοθετημάτων και κανονιστικών διατάξεων.....	97
Άρθρο 44 ^ο : Φόροι - Κρατήσεις.....	99
Άρθρο 45 ^ο : Εκτέλεση άλλων έργων - Προστασία πηγών Εκμεταλλεύσεων.....	100
Άρθρο 46 ^ο : Ανάλυση εκτέλεσης έργου από κοινοπραξία.....	100
Άρθρο 47 ^ο : Βλάβες στα έργα - Αναγνώριση αποζημιώσεων.....	100
Άρθρο 48 ^ο : Πληροφοριακές πινακίδες.....	100
Άρθρο 49 ^ο : Δαπάνες ανατύπωσης συμβατικών τευχών και Διακήρυξης Δημοπρασίας.....	101
Άρθρο 50 ^ο : Φωτογραφίες του έργου σε ψηφιακή μορφή.....	101
Άρθρο 51 ^ο : Διατάξεις που ισχύουν.....	101
ΠΑΡΑΡΤΗΜΑ.....	102

A) ΑΠΕΙΚΟΝΙΣΗ ΥΦΙΣΤΑΜΕΝΗΣ ΚΑΤΑΣΤΑΣΗΣ 1,2 ΒΑΚΟΣ.....	103
Εικόνα 1,2: Υφιστάμενη κατάσταση 1 ^{ου} σημείου παρέμβασης	103
Εικόνα 2,3: Υφιστάμενη κατάσταση 2 ^{ου} σημείου παρέμβασης	104
ΒΑΚΟΣ ΣΗΜΕΙΑ 1,2, ΠΑΡΕΜΒΑΣΗΣ ΜΕΣΩ GOOGLEMARS	105
Εικόνα 4: Εικονική αποτύπωση σημείων παρέμβασης (Βάκος) μέσωGOOGLEMAPS	105
ΣΧΕΔΙΑ ΚΑΤΑΣΚΕΥΑΣΤΙΚΑ (ΒΑΚΟΣ ΣΗΜΕΙΑ 1,2,).....	106
Εικόνα 5: Τυπική εγκάρσια τομή κιβωτοειδούς οχετού 2,00*1,50 πλάτος δρόμου 7,00μ.....	106
Εικόνα 6: Διάταξη οπλισμών κιβωτοειδούς οχετού 2,00*1,50 πλ. δρόμου 7,00μ –ΠΡΟΜΕΤΡ ΟΧΕΤΟΥ 1,00μ.	107
Εικόνα 7: Κάτω οπλισμός πλάκας δαπέδου κιβωτοειδούς οχετού 2,00*1,50 πλάτος δρόμου 7,00μ...108	
Εικόνα 8: Άνω οπλισμός πλάκας δαπέδου κιβωτοειδούς οχετού 2,00*1,50 πλάτος δρόμου 7,00μ....108	
Εικόνα 9: Εσωτερική όψη περυγότοιχου (προς γαίες) κιβωτοειδούς οχετού 2,00*1,50 πλ. δρόμου 7,00μ.	109
Εικόνα 10: Εσωτερική όψη περυγότοιχου (ορατή) κιβωτοειδούς οχετού 2,00*1,50 πλ. δρόμου 7,00μ.	109
Εικόνα 11: Τομή Β-Β κιβωτοειδούς οχετού 2,00*1,50 πλάτος δρόμου 7,00μ.....	110
Εικόνα 12: Προμέτρηση τεχνικού εισόδου εξόδου κιβωτοειδούς οχετού 2,00*1,50 πλάτος δρόμου 7,00μ.	110
ΤΡΙΣΔΙΑΣΤΑΤΗ ΑΠΕΙΚΟΝΙΣΗ ΕΡΓΟΥ ΣΤΟ ΒΑΚΟ	111
Εικόνα 13: Τρισδιάστατη απεικόνιση κατασκευής (ΒΑΚΟΣ 1,2)	111
Εικόνα 14: Τρισδιάστατη απεικόνιση παράκαμψης στο σημείο παρέμβασης 2 (ΒΑΚΟΣ)	111
B) ΑΠΕΙΚΟΝΙΣΗ ΥΦΙΣΤΑΜΕΝΗΣ ΚΑΤΑΣΤΑΣΗΣ ΣΤΗΝ ΜΑΡΩΝΕΙΑ.....	112
Εικόνα15 : Υφιστάμενη κατάσταση σημείου παρέμβασης (Μαρώνεια).....	112
Εικόνα 16: Εικονική αποτύπωση σημείο παρέμβασης (ΜΑΡΩΝΕΙΑ) μέσωGOOGLEMAPS	113
ΣΧΕΔΙΑ ΚΑΤΑΣΚΕΥΑΣΤΙΚΑ (ΜΑΡΩΝΕΙΑ)	114
Εικόνα 17: Τυπική εγκάρσια τομή κιβωτοειδούς οχετού 5,00*2,00 πλάτος δρόμου4,00μ.....	114
Εικόνα 18: Διάταξη οπλισμών κιβωτοειδούς οχετού 5,00*2,00 πλ. δρόμου4,00μ –ΠΡΟΜΕΤΡ ΟΧΕΤΟΥ 1,00μ.	115
Εικόνα 19: Κάτω οπλισμός πλάκας δαπέδου κιβωτοειδούς οχετού 5,00*2,00 πλάτος δρόμου4,00μ	116
Εικόνα 20 : Άνω οπλισμός πλάκας δαπέδου κιβωτοειδούς οχετού 5,00*2,00 πλάτος δρόμου4,00μ..116	
Εικόνα 21: Εσωτερική όψη περυγότοιχου (προς γαίες) κιβωτοειδούς οχετού5,00*2,00 πλάτ. δρόμου 4,00μ.....	117
Εικόνα 22: Εσωτερική όψη περυγότοιχου (ορατή) κιβωτοειδούς οχετού5,00*2,00 πλ. δρόμου 4,00μ.	117
Εικόνα 23: Τομή Β-Β κιβωτοειδούς οχετού 5,00*2,00 πλάτος δρόμου 4,00μ.....	118
Εικόνα 24: Προμέτρηση τεχνικού εισόδου εξόδου κιβωτοειδούς οχετού 5,00*2,00 πλ. δρόμου 4,00μ.	118
ΤΡΙΣΔΙΑΣΤΑΤΗ ΑΠΕΙΚΟΝΙΣΗ ΕΡΓΟΥ ΣΤΗ ΜΑΡΩΝΕΙΑ.....	119
Εικόνα 13: Τρισδιάστατη απεικόνιση κατασκευής (ΜΑΡΩΝΕΙΑ).....	119
Συντήρηση και αποκατάσταση αντιπλημμυρικής θωράκισης περιοχών Δήμου Μαρώνειας – Σαπών2023	143

Γ) ΑΠΕΙΚΟΝΙΣΗ ΥΦΙΣΤΑΜΕΝΗΣ ΚΑΤΑΣΤΑΣΗΣ ΣΤΑ ΑΜΑΡΑΝΤΑ	120
Εικόνα 24: Υφιστάμενη κατάσταση σημείου παρέμβασης (Αμάραντα).....	120
Εικόνα 25: Υφιστάμενη κατάσταση σημείου παρέμβασης (Αμάραντα).....	120
Εικόνα 26: Εικονική αποτύπωση σημείο παρέμβασης (ΑΜΑΡΑΝΤΑ) μέσω GOOGLEMAPS	121
ΣΧΕΔΙΑ ΚΑΤΑΣΚΕΥΑΣΤΙΚΑ (ΑΜΑΡΑΝΤΑ)	121
Εικόνα 27: Τυπική εγκάρσια τομή κιβωτοειδούς οχετού 2,00*1,50 πλάτος δρόμου2,00μ.....	122
Εικόνα 28: Διάταξη οπλισμών κιβωτοειδούς οχετού 2,00*1,50 πλ.δρόμου2,00μ –ΠΡΟΜΕΤΡ. ΟΧΕΤΟΥ 1,00μ.	123
Εικόνα 29: Κάτω οπλισμός πλάκας δαπέδου κιβωτοειδούς οχετού 2,00*1,50 πλάτος δρόμου2,00μ..	124
Εικόνα 30 : Άνω οπλισμός πλάκας δαπέδου κιβωτοειδούς οχετού 2,00*1,50 πλάτος δρόμου2,00μ..	124
Εικόνα 31: Εσωτερική όψη πτερυγότοιχου (προς γαίες) κιβωτοειδούς οχετού 2,00*1,50 πλ. δρόμου2,00μ.....	125
Εικόνα 32: Εσωτερική όψη πτερυγότοιχου (ΟΡΑΤΗ) κιβωτοειδούς οχετού 2,00*1,50 πλ. δρόμου2,00μ.....	125
Εικόνα 33: Τομή Β-Β κιβωτοειδούς οχετού 2,00*1,50 πλάτος δρόμου2,00μ	126
Εικόνα 34: Προμέτρηση τεχνικού εισόδου εξόδου κιβωτοειδούς οχετού 2,00*1,50 πλ. δρόμου2,00μ	126
ΤΡΙΣΔΙΑΣΤΑΤΗ ΑΠΕΙΚΟΝΙΣΗ ΕΡΓΟΥ ΣΤΑ ΑΜΑΡΑΝΤΑ.	127
Εικόνα 35: Τρισδιάστατη απεικόνιση κατασκευής (ΑΜΑΡΑΝΤΑ.)	127
Δ) ΑΠΕΙΚΟΝΙΣΗ ΥΦΙΣΤΑΜΕΝΗΣ ΚΑΤΑΣΤΑΣΗΣ ΣΤΗ ΒΕΝΝΑ -ΣΗΜΕΙΑ 1,2,3,4.....	128
Εικόνα 43: Διάταξη οπλισμών ανοιχτού κιβωτοειδούς οχετού 2,50*1,50 -ΤΜΗΜΑ 1.....	132
Εικόνα 44: Διάταξη οπλισμών ανοιχτού κιβωτοειδούς οχετού 2,00*1,50-ΤΜΗΜΑ 2.....	133
Εικόνα 45: Τρισδιάστατη απεικόνιση ανοιχτού κιβωτοειδούς οχετού σημείου1	134
Εικόνα 47: Διάταξη οπλισμών ανοιχτού κιβωτοειδούς οχετού σημείου 3	135
ΤΡΙΣΔΙΑΣΤΑΤΗ ΑΠΕΙΚΟΝΙΣΗ ΕΡΓΟΥ ΣΗΜΕΙΟΥ 3^{ου} (ΒΕΝΝΑ)	136
Εικόνα 48: Τρισδιάστατη απεικόνιση κατασκευής ανοιχτού κιβωτοειδούς οχετού σημείου 3.....	136
Εικόνα 49: Διάταξη οπλισμών ανοιχτού κιβωτοειδούς οχετού σημείου 4	137
ΤΡΙΣΔΙΑΣΤΑΤΗ ΑΠΕΙΚΟΝΙΣΗ ΕΡΓΟΥ ΣΤΗ ΒΕΝΝΑ ΣΗΜΕΙΟΥ 4.....	138
Εικόνα 50: Τρισδιάστατη απεικόνιση κατασκευής σημείου 4.....	138
Ε) ΑΠΕΙΚΟΝΙΣΗ ΥΦΙΣΤΑΜΕΝΗΣ ΚΑΤΑΣΤΑΣΗΣ ΣΤΟΝ ΙΣΑΛΟ	138
Εικόνα 51: Υφιστάμενη κατάσταση σημείου παρέμβασης (ΙΣΑΛΟΣ).	138
Εικόνα 52: Υφιστάμενη κατάσταση σημείου παρέμβασης (ΙΣΑΛΟΣ).	139
Εικόνα 53: Εικονική αποτύπωση σημείο παρέμβασης (ΙΣΑΛΟΣ) μέσω GOOGLEMAPS	139
Εικόνα 54: Σχέδιο ανακατασκευής (ΙΣΑΛΟΣ)	140